

し ん り イコール か み の り  
『真理＝神理』の

解説書 (編纂中)  
へんさんちゆう

平成22年6月11日

『真理＝神理』の研究会 中級者勉強会参加者で纏める

『真理＝神理』の研究会  
371-0044 群馬県前橋市荒牧町707-3  
ハイブリッジⅢ 2A  
Tel 027-235-6745 Fax 027-234-3307

しんりイコルかみのり  
『真理＝神理』の教えとは！！

御神霊も肉体のある人間も、総ての方が幸せ一杯な家庭を得て、喜び暮らす事が出来る方法の教えです。

5 『大宇宙の総ての総ての創造主 大元の光の主神様』は、御神霊全員が、幸せ一杯になる事を、強く願っていらっしゃるのです。

10 また、肉体のある人間全員が、幸せ一杯になる事を、強く願っていらっしゃるのです。

その幸せ一杯になれる方法が詳しく示されているのが、『真理＝神理』の教えなのです。

15 『真理』には、例外が無いのです。  
そして、その方法は、とっても簡単で、神界でも人間界でも全く同じ方法なのです。

20 幸せ一杯な家庭になるのに、貴方は別ですと言ったら、それは『真理』ではありません。

だから、どのような境遇にある貴方も幸せ一杯な家庭になって、毎日喜び暮らせる様になれるのです。

25 『真理＝神理』の教えは、とっても簡単な事を実行するだけで、すぐに良い効果が表れますから、それを継続すれば良いのです。

30 しかし、学んだだけで実行しなくては、何の効果もありません。  
学んで知った事を実行しないのは大きな罪だと『神』は仰っています。

『神』が気に入った者は繁栄させて、  
気に入らない者は破滅にするのが原則なのです。  
貴方が今行っている事は『神』のお気に召す事ですか？

35 上記の言葉は、霊的にとっても大きな力があります。  
障っている御神霊でも、人霊でも怯みます。

40 残念ながら、肉体のある人間には、恨みを持って障っている御神霊と人霊がいて、病気や貧しさや争いや災いに引き込んでいます。

その障っている御神霊を諭して、本来の神格に向上させたり、恨んでいる人霊と動物霊の憑霊を諭して、天国に導く事で、障りが無くなり、肉体のある人間の健康状態が好転したり、運勢全般が開けていくのです。

45 この前代未聞の方法が、勉強会で学べて、自分でも他人に憑いて障っている御霊を諭して救って、相手の方が開運できるお手伝いができて、自分でも徳が高くなって、霊格が向上して、開運していけるのです。

しんりイコルかみのり  
これが、『真理＝神理』の教えなのです。



## ～はじめに～

### 【解説書について】

5

この解説書は、勉強会に参加したり、DVDを見たりして学んだ会員が、纏めて、文章化しています。

その理由は、会員が学んだ内容を正しく理解して、広く多くの方々が理解し易い文章にするためです。

10 以前『神』が下ろした教団において、初代さんが文章化した内容を弟子達が理解出来ずにいつの間にか教えが曲がってしまうということが起きました。

『真理＝神理』の研究会では、そのような事を防止するために、口述した内容を先生ご自身が文章化することは、『神』から止められているのです。

15 纏められた文章は、主に勉強会の中で、先生と会員が更に研鑽を重ねて、より適切な表現になるよう手を加えていきます。

お示しの内容は、申し訳ない事に、文章化が追いついていないというのが実情です。

そのため、勉強会に参加された方は、DVDを購入して、次回参加時までには繰り返しご覧になって復習して下さい。

過去のDVDについては、レンタルも可能とのことです。

20 是非文章化にご協力下さい。

### 25 【『神』のエネルギーに満たされるためには】

エネルギーが足りない、元気がないと感じた時には、

**『大宇宙の総ての総ての創造主 大元の光の主神様』、真に、真に、ありがとうございます。**

と繰り返し丁寧に祈りましょう。

30 また、“『真理＝神理』とは！”、“『真理＝神理』の十教訓”、“『真理＝神理』の十訓”を声を出して読みましょう。

この三つは、原則毎日読みましょう。

そして、そのことを毎日の生活に生かしましょう。

35 頭の中で学んだだけでは、運勢は向上しません。

学んだことを実行しなければ、『神』からご覧になって、とても大きな罪になります。

実践する中で疑問に感じたことは、どんどん質問しましょう。

勉強会中は、神界からの通信がすぐに先生に入りますとのことです。

40 そのため、日々の質問はメモ等に纏めておいて、必ず勉強会中に質問するようにしましょう。



『真理 = 神理』の教えとは！！

～はじめに～

5 解説書について・『神』のエネルギーに満たされるためには

■ 『真理 = 神理』とは！・・ 1 P

■ 『真理 = 神理』の研究会の目的・・・・・・・・・・・・・・・・・・・・・・・・・・・・・・・・ 8 P

質問という大切なキーワード・・・・・・・・・・・・・・・・・・・・・・・・・・・・・・・・ 9 P

10 『真理』の意味・今地獄にいる霊がたちまちの内に天国に許されるためには・・ 10 P

■ 『大宇宙の総ての総ての創造主 大元の光の主神様』について

『宇宙創造神』について・・・・・・・・・・・・・・・・・・・・・・・・・・・・・・・・ 11 P

全宇宙に存在するもの総てが『宇宙創造神』のお身体の一部・・・・・・・・ 12 P

『神』に自分の心の波調を合わせる方法

15 括弧の意味・・ 13 P

文字の使い分け・言霊・音霊・・・・・・・・・・・・・・・・・・・・・・・・・・・・・・・・ 14 P

■ 『神』の御計画

『神』が物質世界を創られた理由・『神』が人間に望むこと・『神』の強い願い・ 15 P

■ 『神』の『好き嫌い』とは

20 『神』に好かれる行為『真理 = 神理』に適った行為のこと・・・・・・・・ 16 P

『神』に嫌われる行為『真理 = 神理』に反した行為のこと・・・・・・・・ 17 P

『神』は犠牲を好まない・・・・・・・・・・・・・・・・・・・・・・・・・・・・・・・・ 20 P

『神』に無礼を働けば、自分にとって困る事も10倍、100倍と大きく返る・ 21 P

■ 『神試し・神篩い・神鍛え』について

25 『神試し・神篩い』とは・・・・・・・・・・・・・・・・・・・・・・・・・・・・・・・・ 22 P

『神鍛え』とは・・・・・・・・・・・・・・・・・・・・・・・・・・・・・・・・ 23 P

霊層・霊格とは・・・・・・・・・・・・・・・・・・・・・・・・・・・・・・・・ 24 P

霊格の説明【図】・・・・・・・・・・・・・・・・・・・・・・・・・・・・・・・・ 25 P

■ 在るがまま、なすがまま

30 お坊さんと赤ちゃんの話・・・・・・・・・・・・・・・・・・・・・・・・・・・・・・・・ 26 P

在るがまま、なすがままとは・・・・・・・・・・・・・・・・・・・・・・・・・・・・・・・・ 27 P

“愛情がある意見”と“愛情のない意見”の違い

見て見ぬフリ、何もしてはいけない、について

善人と悪人との違い・・・・・・・・・・・・・・・・・・・・・・・・・・・・・・・・ 28 P

35 ■ 我慢と忍辱

我慢とは・忍辱とは・・・・・・・・・・・・・・・・・・・・・・・・・・・・・・・・ 29 P

許すとは・無我・有我・・・・・・・・・・・・・・・・・・・・・・・・・・・・・・・・ 30 P

ベテランの弱点・・・・・・・・・・・・・・・・・・・・・・・・・・・・・・・・ 31 P

■ カルマの説明

40 カルマとは・カルマと希望・・・・・・・・・・・・・・・・・・・・・・・・・・・・・・・・ 32 P

カルマを清算するには・・・・・・・・・・・・・・・・・・・・・・・・・・・・・・・・ 33 P

■ カルマの付け替え

『神』仕組みのお邪魔になる事・人間社会の正義感・間違った母性愛・・・・・・・・ 34 P

ボランティアについて・・・・・・・・・・・・・・・・・・・・・・・・・・・・・・・・ 36 P

45

	■ 永遠の命について	
	命とは・	37 P
	■ “助ける”と“甘やかす”の違い	
	助ける・甘やかす・	37 P
5	自己犠牲について・自利・利他・	38 P
	■ カルマの付け替えを回避するには	
	カルマの付け替えの例・	39 P
	例1) 道ばたに落ちた財布を見つけた時は	
	例2) 女性の部屋から助けを呼ぶ悲鳴が聞こえてきたら	
10	例3) 海で溺れている人を見つけた場合には・	40 P
	例4) 公共施設などで、心臓発作を起こした人と居合わせた時には	
	例5) 電車やバスに乗っている時に妊婦や杖を突いた方が乗ってきたら・	41 P
	例6) 自分はまだ若いと思っているのに、席を譲ってくれる人がいたら	
	■ 不幸現象について	
15	病気とは・憑霊現象・	42 P
	霊障とは・	43 P
	恨みの霊・	44 P
	前世の恨み・クリーニング現象とは《罪穢消しの教え》・	45 P
	サタン・悪魔と魔神、邪神・邪霊の違い・戒告役とは・	46 P
20	■ 宇宙について	
	宇宙誕生・宇宙の質量・	47 P
	見えないけど実在する真の世界・	48 P
	虚の世界・	49 P
	■ 人間の構造	
25	三位一体・肉体の特徴・幽体の特徴・	50 P
	霊体(魂を含む)の特徴・	51 P
	死について・	52 P
	■ 魂の世界	
	人間の魂・	53 P
30	守護霊とは・指導霊とは・	54 P
	魂の寿命・『神』が人間を自由に変えられない理由・生霊とは・高次元な対話法	55 P
	■ 霊界の説明	
	霊界とは・霊界の影響・霊界の掟・幽界とは・幽界と現界の違い・地縛霊・	56 P
	■ 神界の説明	
35	神の世界・霊界の構造図・	57 P
	地球を担当する神々・	58 P
	天津神とは・	59 P
	国津神とは・現津神とは・	60 P
	神の数・	61 P
40	守護神とは・龍神とは・龍神が犯した罪・	62 P
	神界の地獄とは・神界の地獄に落ちた御神霊・	63 P
	■ 御神霊について	
	地上を担当する御神霊とは・人間を指導する役割を持った御神霊について	
	・御神霊の役目・御神霊の罪・	64 P
45	男性の御神霊が犯した罪・	65 P

	女性の御神霊が犯した罪・御神霊用の額に入った書面について	66 P
	■ 御神霊と人間を含めたすべての神の子の役目	
	【1】『神』の御心に適った、幸せ一杯の家庭を築くこと	
	家庭円満の秘訣	67 P
5	感謝	68 P
	嫁姑問題について	69 P
	子供に対して【夜泣きの特効薬の言葉】	70 P
	感謝の言葉『ありがとう』の練習方法と具体的な使い方の例	
	○○さん、ありがとう。	71 P
10	家族関係を良くする言葉・対人関係を良くする言葉	72 P
	「ありがとう」の意味・「り」の回転	73 P
	【2】天国文明の建設役になる為に、霊格を高めること	
	霊格を高めるには・神性化とは	74 P
	【3】地上の総てを浄める為に、苦しんでいる人霊、御神霊を救うこと	
15	本当の世救い人救いとは	75 P
	■ 天国の住人	
	“明るい”とは・“素直”とは・“温かく、優しく”とは	76 P
	■ 祈りについて	
	祈りとは・具体的な祈り方について	77 P
20	神に通じる祈り方の説明	78 P
	例1) 身体の不自由についてのお詫び	81 P
	例2) 自分と家族の身体の不自由についてのお詫び	82 P
	例3) 異性問題についてのお詫び	83 P
	例4) 財産的なことについてのお詫び	84 P
25	例5) 結婚と子孫に恵まれないことへのお詫び	85 P
	例6) 自分と自分の先祖家族に非道い目に遇わされてきた方へのお詫び	86 P
	例7) 結婚に関して障っている方へのお詫び	87 P
	自分に、誰かが憑いて、辛い時	88 P
	他人が苦しんでいるのを、神様にお願いする場合	89 P
30	他人の救われを願う祈り	90 P
	お詫び・下座	91 P
	■ 喜捨	
	喜捨の心得・喜捨の御奉納方法・喜捨の具体的な内容の例	92 P
	喜捨を御奉納する場合の書き方	94 P
35	■ 輪廻転生	
	輪廻転生とは	97 P
	動物について・食肉について	98 P
	動物霊の狐について	99 P
	■ 対人関係	
40	社会の構図・嫉み・妬みについて	100 P
	ムツとしている相手に、上手く対応する方法・嘘を見抜く方法	101 P
	子供がイジメに遭ったときの対処法	
	意思表示のコツ・注意のコツ	102 P
	合わせ鏡	103 P
45	■ 閃き	

	ひらめ 閃きのコツ・嘘から出た誠 <small>うそ まこと</small> . . . . .	104 P
	■ その他 勉強会であった話	
	背筋を伸ばすコツ・声の大きさについて～人生成功のコツ～ . . . . .	105 P
	戦争とは・骨肉 <small>こつにく あらそ</small> の争い・自殺者の罪・犯罪被害者と遺族 <small>はんざいひ がいしや いぞく そうねん</small> の想念 . . . . .	106 P
5	生命保険について・ホームレスについて . . . . .	107 P
	仏教用語・お経 <small>きやう</small> について . . . . .	108 P
	■ 魂の向上を目指す方へのメッセージ . . . . .	110 P
	■ 『真理 = 神理』 <small>しんり イコールかみのり</small> の十教訓 . . . . .	111 P
	■ 『真理 = 神理』 <small>しんり イコールかみのり</small> の十訓 . . . . .	112 P
10	■ 神霊界の地獄で修行している御神霊へ . . . . .	113 P
	■ 『真理 = 神理』 <small>しんり イコールかみのり</small> のお守り . . . . .	114 P
	■ 子孫を救って欲しい人霊向けの『真理 = 神理』 <small>しんり イコールかみのり</small> のお守りの文章 . . . . .	115 P
	■ 『真理 = 神理』 <small>しんり イコールかみのり</small> の研究会規約 . . . . .	116 P

## ■ 『真理 = 神理』 とは！

宇宙の『真理』とは何かという事を、世界で初めて公開します。

5 『真理』を知り、積極的に学んで実践する事によって、『神仏』に愛されて健康で、豊かで、とても生きていきやすい人生が送れるのです。

人生最後の旅立ちの日には、天国に住まわせていただけることが、肉体のある内から約束されるのです。

『真理』とは一体何でしょう。

15 ビックリするでしょうが、宇宙を貫いている『真理』は、全宇宙をお創りになった『神仏』の『好き嫌い』で成り立っているのです。

『神仏』が気に入った者は繁栄させて、気に入らない者は破滅になるのです。

20 人間が作った物も、気に入った物は大事にして、気に入らない物は捨てるか壊してしまうでしょう。

『真理 = 神理』は人間界の常識とは全く違うのです。

25 ☆ 人間は、物事の善悪の判断はしてはならないのです。

☆ 人間はあれは好きだけれど、これは嫌いだと言ってはならないのです。

☆ 総ての事は、在るがまま、なすがままにするのです。

30 不運の貴方は、人間のカルマを消して幸せにして下さる『神仏』のプログラムのお邪魔をしているからなのです。

この事からお解りのように『真理 = 神理』なのです。

35 お釈迦様が『真理』を説かれてから2500年、イエス・キリスト様が『真理』を説かれてから2000年経った現在では、『真理』はスッカリ忘れ去られてしまいました。

貴方の運勢が良くならないのも、病気が治らないのも、家族関係が良くならないのも、すべて貴方の言葉と行いが『真理 = 神理』から外れているからなのです。

40

『神仏』の大愛は、全ての人間が幸せ一杯になるように、とても深いお仕事を下さっているのですが、人間の浅知恵で良い事をしていると行って行っている事が『神仏』のお邪魔をしているために、不運・不幸・病弱から抜け出せないでいる人が多いのです。

5 では、具体的にどんな事が『神仏』のお邪魔になるのでしょうか。

★ 男性の最大のものは正義感です。

★ 女性の最大のものは母性愛です。

★ 今まで学んできた知識の自信です。

10 ★ 今までの実績のプライドです。

★ 自分の我です。

男性は正義感がとても強い人が多くて、女性は母性本能が強い人が多いです。

15 正義感を押し通すと、新たな大きな騒動を引き起こしますし、とても頑固になってしまいますから、不運・不幸・病気の人が多いです。

20 母性愛が強い人は、いつまでも子離れ親離れができなくて、歳を取っても心労が大きなストレスになっている方が多いです。

母親に溺愛された子供がどのような大人になるかは、新聞・テレビでご存じの通り、社会的に適合できない人間に育って、母親や社会に害悪を与える人間になってしまいます。

25 人間の不幸現象は、病気でも怪我でも不運でも、総てが宇宙を貫く大原則の『真理』に反しているからなのです。

『真理』を学んで、心の持ち方を正して、素直になると、総ての病気が治り、開運していくのです。

30 人間が作って、便利なモノが公害の原因になって人間が苦しみます。この事は、人間には本当の事は解らないという事です。

少し前に亡くなった聖女と言われるマザーテレサ女史が、病弱で、死んだら地獄の最も暗い所で苦しんでいるそうです。

35 これらの行為が『神仏』の喜ばれる事でしたら、マザーテレサ女史は健康に溢れて寿命も長くして頂いて、死後の世界は天国に行かせて頂いているでしょう。

40 人間社会では“正義感”は立派だと思われませんが、『真理』では大きな罪なのです。その証拠に、“正義感”の強い人は貧乏だったり不運・不幸・病気になっているのです。

みず お ひと たす  
水に落ちた人を助けようとして飛び込むと、その人が死んで落ちた人が助かります。  
これは何故でしょうか？

ぼ せいあい つよ ひと こども そだ こども よ なか ひと きがい くわ ははおや こども ころ  
母性愛が強い人が子供を育てると、子供は世の中の人に危害を加えるか、母親が子供に殺  
5 されます。  
これはなぜでしょうか？

げんざい あ しゅうきょう しん り イコール かのり ただ かいしゃく ところ  
現在有るどの宗教も、『真理 = 神理』について正しい解釈をしている所はあ  
りません。

10 しゃ かさま しん り と まわ  
お釈迦様は『真理』を説いて回られたのであり、イエス・キリスト様も『真理』を説いた  
のですが、長い間に影も形も無くなってしまい、人間界の常識は『真理』と正反対になって  
しまったのです。

その為、人間界の常識として“良い行動”を行う者は、『真理』に反しますから不幸に  
15 なるのです。

しんぶつ き い もの はんえい き い もの はめつ げんそく  
『神仏』が気に入った者は繁栄させて、気に入らない者は破滅にするのが原則なのです。

にんげん つく もの き い もの だいじ でき わる もの て くわ  
人間が作った物も、気に入った物は大事にして、出来の悪い物は手を加えて、それでもダ  
20 メな物は捨てるか壊してしまうでしょう。

にんげんしゃかい せい ぎ かん りっ ぽ おも しん り おお つみ いく  
人間社会では“正義感”は立派だと思われませんが、『真理』では大きな罪だということを幾  
つかの具体例を挙げて説明してみます。

25 まず二つの例を挙げて説明します。

れい ちい こども ころ け が とき こども だ きんも  
例1、小さな子供が転んで怪我をしそうになった時に、とっさに子供を抱きかかえて守る  
動作について。

30 かいせつ しんぶつ じゃ ま こうい しんぶつ  
解説1、これは神仏のプログラムを邪魔する行為なので神仏はムツとします。

こども でき こと お  
子供のカルマからこの出来事が起きるのです。

しんぶつ こども け ため さぎょう じゃ ま ははおや かぶ  
神仏が子供のカルマを消す為の作業を邪魔するのですから、母親はそのカルマを被る  
こと  
事になります。

35 ははおや とき しんぶつ き い  
さて母親はその時にどうしたら神仏に気に入られるのでしょうか。  
しんぶつ き い こども  
神仏の気に入られるようにしたら、子供はどうなるのでしょうか。

おきな こども いた けいけん つぎ き つ  
いくら幼い子供でも、痛い経験をすれば、次には気を付けるようになります。

なんかい ちが しょうばい いた め せいちょう こと でき  
何回も違う失敗をして痛い目にあって、たくましく成長していく事が出来るのです。

40 じぶん いた し たにん いた わか いた てい ど り かい あそ  
自分で痛みを知れば、他人の痛みも解りますし、痛みの程度も理解しますから、遊びやケ  
ンカの時にでも力加減ができますので、大怪我をさせたり、殺してしまったりする事があり  
ません。

おも こころ も ひと せいちょう  
思いやりの心を持った人に成長していくでしょう。

過保護の子供の行く末は、ニュースでご存じの通りの、自分勝手などうしようもない人間になってしまおうでしょう。

『神仏』は子供が痛い目に遭わなくてはならないカルマを消してくださり、母親の、我が子が怪我をして悲しまなければならぬカルマを消してくださって、子供が危険から身を守る注意をするように気付かせ、母に抱かれた子供が安心して母親の愛を強く感じて、子供が心も体もたくましくて、愛に溢れた人として成長していくように道を開いて下さったのです。他にも、もっといろいろな良い事が有るかも知れません。

10 例2、女性が暴漢に襲われていて命を取られそうになっている所に出会った時の行動はどうしたら良いか。

解説2、たとえ命を取られそうになっていても、助けてはいけません。

15 この事も女性のカルマから生じている事ですから、女性のカルマを消す為の神仏のプログラムの邪魔をする事は、貴方のカルマになるのです。

でも、とばかりを受けたくないからと、見て見ぬふりをしている事は、最低の事なので、大きなカルマを背負いますから、そういう人は不幸に見舞われます。

では、居合わせた人は、その時にどうしたら神仏に気に入られるのでしょうか。

20 この場面はどのようになるでしょう。

映画のスクリーンを見ているとしたら、俳優が何をしていても貴方はジーンと見ているだけでしょう。

映画のストーリーは結果が決まっているのです。

25 だから、途中で貴方が割り込んでストーリーを変えてはいけません。

貴方が割り込んでストーリーを変えれば、『神仏』はムッとされますから、貴方にこの女性のカルマを付け替えますので、余分なカルマを貰った貴方が苦しむ事になるのです。

30 貴方はジーンと見ていれば、この暴漢は、その視線を感じますから、『神仏』に女性のカルマ消しにお使いいただいた以上の行為をしないうで止めるでしょう。

女性は前世に積んだカルマを消していただいて、暴漢は女性のカルマ消しの役にお使いいただいて、ジーンと見ていた貴方は、『神仏』から「ヨシヨシ良く我慢して『神仏』の邪魔をしなかったね、では少しだけけれど褒美を上げよう。」と嬉しい事になるのです。

35 ここで、大声を出して暴漢に注意を与えると、言葉によっては暴漢は逆上して貴方に襲いかかるかも知れませんし、被害者の女性に予定していたより強く被害を与えて、新たなカルマを作るかも知れません。

40 暴漢でも『神仏』のご用にお使いいただいているのですから、暴漢をムッとさせれば、暴漢も貴方も新たにカルマを作るのです。

『神仏』のプログラムのお邪魔をした罪(カルマ)と、相手をムッとさせたカルマとを自分



お こと  
が負う事になるから、“<sup>せいぎかん</sup>正義感”の強い人は<sup>つよ</sup>運勢が<sup>ひと</sup>悪くて<sup>うんせい</sup>貧乏<sup>わる</sup>しているのです。<sup>びんぼう</sup>

にんげんかい お いっけん ふこう み こと しんぶつ ものほんとう しあわ ため  
人間界に起こる、一見して不幸に見える事は、『神仏』がその者を本当の幸せにする為に、  
その者のカルマを消すプログラムを<sup>もの</sup>発動<sup>け</sup>して下さっているのです。<sup>はつどう</sup> <sup>くだ</sup>

5  
そして<sup>おお</sup>大きな<sup>さいなん</sup>災難<sup>くだ</sup>を下<sup>とき</sup>さる<sup>かなら</sup>時<sup>すこ</sup>には、<sup>おく</sup>必ず<sup>おな</sup>少し<sup>おお</sup>遅<sup>よ</sup>れて<sup>こと</sup>同じ<sup>く</sup>大きさの<sup>く</sup>良い<sup>く</sup>事<sup>く</sup>が<sup>く</sup>来<sup>く</sup>る<sup>く</sup>よう<sup>く</sup>にして<sup>く</sup>  
<sup>くだ</sup>下さっているのです。

きがい くわ にんげん さわ れい しんぶつ つか いただ  
危害を加えている人間も、障っている霊も『神仏』に使って頂いているのです。

10  
にく こ よ ことば にく こ たにん け やく  
憎まれっ子、世にはばかるという言葉がありますが、憎まれっ子は他人のカルマ消しの役  
に『神仏』に使って頂いているのです。<sup>しんぶつ</sup> <sup>つか</sup> <sup>いただ</sup>

ほか たにん ほんた た こと こと じぶん ほんた た こと  
その他に、他人に腹を立てさせる事も、ムツとさせる事も、自分が腹を立てる事も、ムツ  
15 とする事も罪(カルマ)になると言う事を忘れないで下さい。<sup>こと</sup> <sup>つみ</sup> <sup>い</sup> <sup>わす</sup> <sup>くだ</sup>

よ れい みず お ひと たす と こ ひと すいし お ひと たす  
良い例が、水に落ちた人を助けようとして飛び込んだ人が水死して、落ちた人が助かるで  
しょう。

しんり まな もの とき と こ  
『真理』を学ぶ者は、この時に飛び込んではいけません。  
20 何もしてはいけないのです。<sup>なに</sup>  
何かするという事は、『神仏』のプログラムを<sup>じやま</sup>邪魔<sup>じやま</sup>してしまうのです。<sup>じやま</sup>

みず お ひと しんけん たす おも たましい つよ いぞんしん な およ  
水に落ちた人は、真剣に助かりたいと思いますから、魂が強くなり、依存心が無くなり、泳  
げるようになります。

25  
ただ たにん おおぜいすいし おお ひと すいし こと すいし  
但し、他人を大勢水死させたカルマの大きい人は、ここで水死する事で水死させたカルマ  
を消して<sup>け</sup>いただいて、<sup>たましい</sup>魂の<sup>れいそう</sup>霊層<sup>ひ</sup>を引き<sup>あ</sup>上げて<sup>らいせ</sup>いただいて、<sup>よ</sup>来世<sup>よ</sup>が良くなるのです。

とづか ぞん かた わか おも なんじゃく わかもの じぶん しんけん  
「戸塚ヨットスクール」をご存じの方は、解ると思いますが、軟弱な若者に、自分が真剣  
30 にやらなければ命が危ないという状況を経験させて、自立心を養成したのです。<sup>いのち</sup> <sup>あぶ</sup> <sup>じょうきょう</sup> <sup>けいけん</sup> <sup>じりつしん</sup> <sup>ようせい</sup>

とづか せいぎかん つよ い こうい せけん  
しかしこの戸塚さんは正義感が強すぎたために、行きすぎた行為になってしまい、世間から  
「殺人者」の汚名を着せられて、苦しむことになってしまいました。<sup>さつじんしゃ</sup> <sup>おめい</sup> <sup>き</sup> <sup>くる</sup>

35 よ め れい  
良く目にする例として、

ばんぐみ ときどき と あ  
テレビのドキュメンタリー番組などで、時々取り上げられていますが、  
「〇〇に、ご協力下さい！」などと、署名運動や募金活動を“正義感”で活動している人達  
の多くは、「月々、数万円の生活費で頑張っています」とか、「活動を始めてからずっと、苦  
しい生活が続いていますが、正義の為に頑張っています」などと、語っているのを良く耳に  
40 します。<sup>せい</sup> <sup>か</sup> <sup>つ</sup> <sup>どう</sup> <sup>せ</sup> <sup>い</sup> <sup>ぎ</sup> <sup>た</sup> <sup>め</sup> <sup>が</sup> <sup>ん</sup> <sup>ぼ</sup> <sup>か</sup> <sup>た</sup> <sup>つ</sup> <sup>て</sup> <sup>い</sup> <sup>る</sup> <sup>の</sup> <sup>を</sup> <sup>よ</sup> <sup>く</sup> <sup>み</sup> <sup>に</sup>

その想いが正しくて『真理 = 神理』にかなっていれば、<sup>しん</sup> 裕福<sup>り</sup>になっていくのが当然  
でしょう？<sup>い</sup> <sup>ふ</sup> <sup>く</sup> <sup>な</sup> <sup>っ</sup> <sup>て</sup> <sup>い</sup> <sup>く</sup> <sup>の</sup> <sup>が</sup> <sup>た</sup> <sup>ん</sup> <sup>ぜ</sup> <sup>ん</sup>



なぜ 気 毒 かんきょう ひと しんしょうしゃたち 世話 ひと うん わる  
何故、気の毒な環境の人や身障者達にボランティアでお世話をしている人が運が悪くなる  
のか。

5 何故、“正義感”の強い人が貧乏しているのか。

ときどき かんが くだ  
時々フツと考えてみて下さい。

あなた いまおこな こと しんぶつ き め こと  
貴方が今行っている事は『神仏』のお気に召す事ですか？

10 あなたも 日常の生活の中に、この要素を取り入れて、心が穏やかな、毎日がたのしい生活  
を送って下さい。

し あ とう ひと いしや なお こま かた おし あ くだ  
お知り合い等の人で、医者で治らなくて困っている方に、どうぞ教えて上げて下さい。

15 がん はっけつびょう しん り イコール かみのり こと はな あ くだ  
癌でも白血病でも、この『真理 = 神理』の事を話して上げて下さい。

きっとビックリする効果がありますよ！

20

## ■ 『真理＝神理』の研究会の目的

『真理＝神理』と、『今地獄にいる霊がたちまちの内に天国に許される幽界に於ける修行の方法』と、霊障を解消し、幸せ一杯な家庭を築くのに、もっとも大事な感謝の言葉である『ありがとう。』の具体的な使い方を全世界に広め、失われている神仏の霊力を復活して、神仏を信仰すると大きなご守護が得られ、健康で幸せ一杯に生きていける事を、世界中に広めていくことを目的として設立しました。

10 会員自身が開運して、子孫も未来永劫に栄えさせていただける、『宇宙創造の神仏』に直結の研究会ですから、既存のあらゆる宗教に偏らなく存在し、あらゆる宗教団体に神仏の力を甦らせるための指導活動を行います。

15 『神』のご計画を成就するために、『神』が3000年前に選んで下さった方々を世界中から見つけ出し、本来与えられていた役目を果たせるように導き、教勢が衰退した既成の宗教に対して、正しい『真理＝神理』の教えを取り入れ復活させて、その信者達を救い、救われた信者達に世界中の浄めの活動に参加して貰い、不幸現象の根源である邪神・邪霊と呼ばれている方々をお救いし、地上の総て(100%)を浄める活動を行います。

20 『神』の御教えに隠されている、数々の本質を解明します。  
(『神』の教えは、熱心に勉強した者にしか解らないようになっています。)

25 ★ アメリカの大学は、入るのは簡単だけど卒業は難しい！

この表現は物事の例えでよく使用されるのですが、『真理＝神理』というのは正に、この例えに当てはまる研究会なのです。

また、学んだ事を実践して初めて“理解”となるのです。

30 知識として“知っている”だけでは『神』の御用に使って戴けないのです。

『真理＝神理』を学ぶ者は、たとえ意見や思想の違う相手であっても、いきなり批判しないで、まずは最後まで相手の話をよく聞きましょう。

相手の意見と自分の意見が違った場合、相手に自分の意見を押しつけてしまうと争いの原因になりますので、気になる所や意見が違うことに関しては、質問形式にして、相手よりも自分が下になって尋ねましょう。

まず相手の意見に同調して興味を持ち、謙って感心しながら対応しましょう。

これから多くの事を学んでいきますが、この事を念頭に置いて学びを深めていきましょう。

40 今までの総ての宗教は、『宇宙創造神』の何十番目かの子孫の「神」の教えですが3000年前にご計画されて、この度明らかにされた『真理＝神理』は、『宇宙創造神』から直接下ろされた教えです。

## 【質問という大切なキーワード】

いろいろと学ぶ中で質問するということは、話の内容をしっかりと聞いているという証拠になります。

- 5 また、話の内容で不明な所や疑問に思う所が出て来るという事は、予習や復習をきちんと行なっていて、真剣に学びたいと思う向上心の表れでもあるのですから、遠慮無く沢山の質問をしましょう。

理解できていないことを有耶無耶にしてしまうと、魂の向上を妨げてしまいます。

- 10 質問を受け付けている時に黙っているのは、『神』から与えられた霊層向上のチャンスを逃していることになります。

チャンスを生かすには、普段から気になることは書き控えて置く習慣を身につけましょう。

15

★ 勉強期間が同じ人を比較した場合、質問をしない人より、質問をした人の方が遥かに霊格が向上しています。

- 20 進んで質問し、向上を目指しましょう。

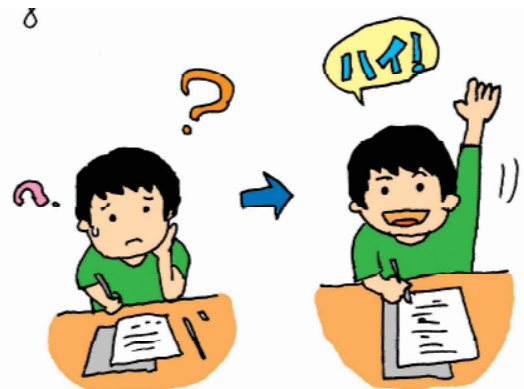

### 25 質問する上での注意

- ① 質問する時には、尋ねる前に質問の内容を心の中で3回繰り返しましょう。場合によっては質問しないで済むこともあります。
- 30 ② 相手が話している時に、話の内容で理解出来ない事や意見の相違があっても、途中で話しを遮らないで最後まで聞きましょう。
- ③ どんな状況に於いても、謙って尋ねることが大切です。謙虚な姿勢で接することも、霊層向上につながります。責任を追求するような尋ね方は、霊層低下につながりますので控えましょう。質問する上で最も大事なことは、“相手を不快にさせない尋ね方”です。

35

40

かつて松下幸之助さんは、従業員に講話をした時に質問をした社員をメモしておいて、その方を優先的に昇格させたそうです。

やがて従業員の間で質問することが昇格につながる事が噂になり、その事の実情を側近が聞いたところ、松下さん曰く“熱心に努力しているから疑問が出てくるのであるから、その努力に報いるのは、当たり前の事です。”との事でした。

45

## 【『真理』の意味】

『真理』とは、誰も否定することのできない“絶対普遍の法則”です。  
普遍とは、すべてのものに当てはまり、すべてのものに共通している事を指します。

- 5 例えば、人間は“呼吸する”など、誰にでも平等に当てはまることです。  
一部例外が存在する場合、それは『真理』とは言えません。  
すべてのものに共通する絶対的な法則ということは、全宇宙を貫く法則なのです。

この世に存在する創造物には必ず創造主が存在するのと同じように、この広大な宇宙にも  
10 当然、創造主が存在します。

広大な宇宙を創造した存在こそが、『宇宙創造神』なのです。  
全宇宙を貫く法則とは、『宇宙創造神』の法則です。

『真理』とは、絶対普遍である全宇宙を貫く法則、つまり、『宇宙創造神』の法則という  
15 意味なのです。

全宇宙は『宇宙創造神』の法則である『真理』によって成り立っています。  
つまり、『真理』とは、『宇宙創造神』の『好き嫌い』で成り立っている事に繋がるのです。  
この『真理=神理』の教えを学び、その通りに実行すれば、幸せ一杯になれるのです。

20

※ 『宇宙創造神』については《11P》にて解説

## 【今地獄にいる霊がたちまちの内に天国に許されるためには】

25

今まで、何をしてくてもいいのです。  
今、何をしてもいいのです。

**天国にいらっしゃる方と同じ考え方や行動ができるように練習すれば、たちまちの内に  
天国に行くことが許されるのです。**

- 30 但し、これは仮にお許し戴いただけですので、また以前と同じ地獄の心（不平、不満、  
不足の心等）を起こすと、たちまちその心と同じ世界に落とされてしまいます。  
その場合は、3年位実際に実践しないと再び天国に行くことはできません。  
詳しくは、魂のDVDをご覧になって学んで下さい。

35

この内容は、今、肉体を持っている方々にも必要なことです。

日々の生活において、天国にいらっしゃる方と同じ考え方、行動ができるようになりま  
よう。

そうすれば、この肉体のある世界をも天国化していくことができるのです。

“天国にいらっしゃる方は、こんな時どうなさるだろう！”

- 40 “天国にいらっしゃる方は、こんな事はしない！”

“天国にいらっしゃる方は、きつこうするだろう！”

という基準で考え、行動しましょう。

※ ■ 天国の住人については《76P》にて解説

# ■ 『大宇宙の総ての総てをお創り下さいました大元の光の主神様』について

## 【『宇宙創造神』について】

5

『宇宙創造神』については、『真理 = 神理』の研究会では、

『大宇宙の総ての総ての創造主 大元の光の主神様』と、お呼びしています。

10

また、略称として、『光の主神様』と、お呼びしています。

『大宇宙の総ての総ての創造主 大元の光の主神様』、真に、真に、ありがとうございます。

15 と『神』の正式な御名で繰り返し祈っていると、それだけで、とても強い『神』の光に包まれます。

そのため、霊界の苦しい世界にいる方々も、この祈りを繰り返しているだけで、とても良い世界に行くことが許されます。

20 (※但し、これだけで許された場合は落ちるのも早いので、必ず、天国にいらっしゃる方の考え方と行動についてや、幸せ一杯な家庭になるための方法を指導するようにしましょう。)

尚、霊界の地獄にいらっしゃる方が、いきなり正式な御名で祈ると、光が強すぎるために、熱すぎて苦しくなってしまいますので、その場合は、略称で祈ります。

25 “『光の主神様』、真に、真に、ありがとうございます。”と繰り返し祈っていると、穏やかで暖かい『神』の光に包まれて、とても楽にして戴けます。

その後で、必要に応じて正式な御名で祈るようにしましょう。

30 ★ 『宇宙創造神』と『天地創造の神』は、表現は異なりますが、同じ『神様』です。

天 = 宇宙    地 = 地上

★ “主”とは『天地創造の神』を表す文字です。

35

神々には本来のお名前がありますが、人間界で崇めている神の神界でのお名前は解らないので、その神の状態や功績を称えてお付けしたお名前でお呼びしています。『宇宙創造神』をお呼びするお名前として、今まで人間界には『神』の御心に届くお名前が有りませんでした。

40

## 【全宇宙に存在するもの総ては『宇宙創造神』のお身体の一部】

人間の目に見えない世界の神々や極微の物質、目に見える世界の間や動物や植物、山や川、建物や車に至るまで、全宇宙に存在するもの総ては、

5 『大宇宙の総ての総ての創造主 大元の光の主神様』のお身体の一部で出来ているのです。

神の世界には、多くの階層が存在します。

『宇宙創造神』（頂点）から24階層目が地球を担当する一番上の「神」の階層です。

※ 詳しい内容は、■神界の説明 《57P》より解説

10

全宇宙に存在するもの総ては、

『大宇宙の総ての総ての創造主 大元の光の主神様』のお身体の一部で出来ているのですから、一番遠い筈の頂点の『神』は、最下層である我々人間から見ても、とても身近な存在なのです。

15

★ 人間の身体も『宇宙創造神』のお身体の一部なのですから、心が『神』から離れていては、健康で平穏な生活を送ることは出来ないのです。

20

## 【『神』に自分の心の波調を合わせる方法】

『大宇宙の総ての総ての創造主 大元の光の主神様』、真に、真に、ありがとうございます。と三回祈ります。

25 最初の“真に”から一礼していき“ありがとうございます”まで一礼したままの状態となります。

三回でも落ち着かない時には、そのまま五回、十回と心が落ち着くまで繰り返し祈りましょう。

小声、または無声音でも良いので、必ず声に出して祈りましょう。

30

※ ■祈りについて 《77P》より解説

35

心に迷いがあったり、不安な気持ちや、悪想念に悩まされる時には、『神』に波調を合わせることで、心を落ち着かせることができます。



## 【括弧の意味】

『神』… 二重カギ括弧で囲んでいる神は、『宇宙創造神』を表しています。

5

「神」… 一重カギ括弧で囲んでいる神は、「天津神」を表しています。

神 … 括弧で囲んでいない神は、国津神・現津神を表しています。

10

※ 神々の詳しい内容は、■神界の説明 《57P》より解説

下の文字の上に手の甲をかざして、パワーの違いを体験しましょう。

15

『神』

20

25

「神」

30

35

神



## ■ 『神』の御計画

### 『神』が物質世界を創られた理由

5 物質を用いて神の世界と同じような素晴らしい世界を地上に顕現するために、物質世界である地球を創り、そこへ建設要員として肉体を持った人間を住ませたのです。

人間が発明したと思っている物は、神の世界で存在するものが下ろされて物質化しただけなのです。

物質を直接動かせるのは人間だけであり、その働きの中で『神』の御計画以外のこと（『神』  
10 がまだ実験をしていないこと）が、人間の手によって地上で初めて行われる可能性があるのです。

このような『神』の『探求心』が切っ掛けで、物質世界は創造されたのです。

神や御霊といった肉体を持たない存在は、物質を直接動かす力は弱いので、物質を使って何かを作るといことは、人間にしか出来ないことなのです。

15

### 『神』が人間に望むこと

神の世界と同じような素晴らしい世界を物質で地上に建設し、その完成した世界に『神』の御心に適った『神』の子として、幸せ一杯の家庭を築く事です。

20 しかし、殆どの人間は自分が憶えていない前世の行いや、己の我によって魂や肉体を穢してしまっているのです、その穢れを清算するために、その人その人に応じた御仕組み（プログラム）を与えることによって、肉体の有る全ての人間が幸せになるように導いて下さっているのです。

25 ★ 地上で神界と同じ文明の住人になるには、神の魂を持った人間の場合は、肉体を持っていても魂は神格に昇華していることが条件です。

※ 人間の魂については《5 3P》にて解説

30 人間の探求心・研究心は、『神』の予想を上回る可能性を秘めているのです。『神』は、人間の探求心・研究心を通して、『神』ご自身も勉強をして、成長していらっしゃるのです。

### 35 『神』の強い願い

『神』の御心に適った『神』の子として、幸せ一杯の家庭を築く事は、御神霊にも人間にも共通する役目です。

『神』は、御神霊全員が幸せ一杯になるようにと強く願っていらっしゃるのです。

40 そして、肉体の有る人間全員が幸せ一杯になるようにと強く願っていらっしゃるのです。そのための方法が示されているのが、『真理＝神理』の教えなのです。

この『神』の御心を成就するための御用として、『真理＝神理』を世界に遍く弘めさせて戴くために、また、世救い人救いの御用に沢山にお使い戴きましょう。

## ■『神』の『好き嫌い』とは

『神』に好かれる行為 『真理 = 神理』に適った行為のこと

- 5 ●何があっても『神』最優先であること、『神』との約束を守る事  
『神』に関わる事を一度でも心に強く決めたり、意思表示をしたりすると、  
『神』と約束を交わしたことになります。  
例) “今月は〇〇円喜捨します!” や “今月は勉強会に参加します!” など。
- 10 ●批判をしないこと  
意見が違う方に対しても批判しない事や、善悪の判断をしない事です。
- あるがまま・なすがままにすること 《27P》  
『神』の意志を受け止めた事になるので、『神』から見たら可愛いと思われま  
す。
- 15 目先の事で右往左往するのではなく、何があっても素直に受け入れましょ  
う。
- 『神』に自分の心の波調を合わせて、常に感謝すること 《12P》  
『大宇宙の総ての総ての創造主 大元の光の主神様』、真に、真に、ありがとうございます。  
と常に祈りましょ  
う。
- 20 ●許す心を持ち、責任を追及しないこと 《30P》  
自分が他人を許す心を持つことで、自分の過ちも他人に許して貰えるので  
す。
- 天国にいらっしゃる方ならどうするかを基準にして、相手が喜ぶことをすること  
25 相手も『神』のお身体の一部ですから、『神』にお喜び戴けます。
- 『神』の御計画に参加すること  
『真理』を学び広めることや、『神』のために喜んで御用をさせて頂く事  
です。
- 30 ●『真理 = 神理』の教えを学ぶこと  
『神』の事を知りたいという熱意は、『神』から見たら “とても可愛い” こと  
なのです。
- 幸せ一杯の家庭を築くこと 《67P~73P》  
『真理 = 神理』の教えを実践し、『ありがとう。』を沢山振りまくこと（感謝の気持ちを  
35 お互いに直接言葉に出して伝えること）が、家庭円満の秘訣です。
- 整理整頓・清潔を心掛け、身だしなみを整えること  
総てが『神』のお身体の一部ですから、身の回りを綺麗にするということは、と  
ても大事な  
ことなのです。

『神』に好かれる行為、嫌われる行為とは、神界でも幽界でも現界でも共通している内容です。

ご守護やお仕組みなど体験した事を『真理 = 神理』の掲示板に報告する事は、『神』がとっても喜んで下さいます。

『真理 = 神理』の掲示板 <http://6301.teacup.com/kinseireisui/bbs>

『真理 = 神理』のホームページ <http://www.geocities.jp/kinseireisui/>

## 『神』に嫌われる行為

### ●『神』優先で無いこと

神事は“何かのついで”で行わないようにしましょう。

想いの世界が大切です。

例えば、“出掛けた先の近くで勉強会が行われるから、時間があったら、ついでに参加しよう。”ではなく、“勉強会会場の近くに行くので、是非、時間を作って勉強会に参加させて戴きたい。”と考えましょう。

### 20 ●『神』に対する約束を破ること

これは『神』に最も嫌われる行為です。

例) 勉強会に行く、と意思表示をしたのに、仕事が入ったからと行かなかった。

結局、その仕事が上手く行かず、行った方がよかったと後悔することが多いのです。

### 25 ●批判をする行為

『神』は人間に物事を裁く権限は与えていません。

物事の善悪を人間界の基準で判断したり批判したりする行為は、即、靈格が下がります。



### 30 ●恨みの想念を持つこと

他人を強く恨むということは、自分を恨んでいる霊と波調が合うので、より強い靈障を受けることとなります。

相手も自分も、『神』のお身体の一部ですから、『神』を恨み攻撃していることにもなります。

※ 参考【骨肉の争い】、【犯罪被害者と遺族の想念】《106P》

### ●相手を怒らせる行為

お互いに新たなカルマを発生させてしまいます。

怒らせない為には、相手の立場で考えましょう。

また、自分が怒ることも悪いカルマを発生させてしまいます。

### ●『神』に戴いた御守護に感謝をしないこと

戴いた御守護に気がつかない場合でも、同様に無礼になります。

## ●ギャンブル

基本的にはお嫌いですが、方便として途中までお認めになる事もあります。

許される例……閃きに従って宝くじを買うなどの行動を起こす場合。

5 許されない例…自分が楽しむために金銭を賭ける場合。



## ●喫煙

折角頂戴している大事な肉体を、自ら進んで汚している行為になります。また、肉体だけでなく、幽体、霊体も傷つけます。

10 ニコチン依存症とは、魂をニコチンに売り渡しているのと同じ意味になりますので、自分の魂までも穢していることになります。



## ●心配すること

暗く考えても、何にも解決しないで身体を痛めますから、何でも明るく考えましょう。

15 暗い考え方（心配、後悔、残念に思う等）をすると、脳に毒素を発生させます。

その毒素が、リンパを通過して鳩尾の下を硬化させたり、耳の付け根のすぐ下を硬化させたりして、体の不調や、難聴をもたらすことがあります。

取り越し苦労は、『神』を信じないということに通じます。

例えば、『真理＝神理』の研究会の勉強会に参加する方に対しては、万が一その方のいる所で大きな事故や災害が起きたとしても、その方には“どんなに小さな破片ですら絶対にぶつけない。”と『神』が約束して下さっていますので、“気をつけて”と言う必要はないのです。

『神』が総て守って下さっているのに、先の事なんて分からない人間が“気をつけて”などと思う必要は無いのです。総てを『神』にお任せすれば良いのです。

25 心配は神排、つまり『神』を排する思いにつながると心得て、何でも明るく考えるようにしましょう。

こうなったらどうしようと心配することは、障っている御霊にどのような障りをもたらしたら効果的かというヒントを与えることにもなりかねません。

時間が経つのは同じですから、明るく考えた方が『神』に好かれます。

30

失敗した時に、どうしたらいいだろうと心配することがあります。

この時に考えていることは、大体が“言い訳”です。

これは、他の人に責任転嫁して自分を守ろうとする行為（保身）につながります。

失敗した時は、素直に謝ってしまうことが得です。

35 下座を心掛けて、誠に申し訳ございませんと、素直に頭を下げて謝りましょう。

（※お詫びの言葉として、決して“スイマセン”という言葉は使わないようにしましょう）  
そして、建設的な解決方法を考えましょう。

※ 関連《91P》【下座】、《73P》『ありがとう』の意味

40

## ●後悔

過去を悔やむことは、無駄なエネルギーを浪費します。

もっとこうすれば良かったと思うことがあった時は、その経験を次の機会に生かしましょう。

45

※ 関連《108P》大般涅槃經

迷った時は行動しましょう。

もし、行動したことで損をしたとしても、クリーニング現象として諦めがつき、感謝に切り換えることができますが、しなかったことは、いつまで経っても悔やまれるものです。過去を悔やまないことは、とても大切なことです。

5

### 後悔の例1) コカコーラの話

政治家の福田赳夫氏（故人）が大蔵省にいた時に、コカコーラの権利を買わないかという話を持ちかけられました。

そこで、福田氏は、自分の後援者5人に、20万ずつ出し合って買い取らないかと声を掛けました。

そのため、後援者5人は、次に集まる時にお金を持ち寄ることになりました。

約束の日、5人のうち4人は20万円を持って来ましたが、残りの1人だけがお金を持って来ませんでした。

そして、その持って来なかった1人が、海のものか山のものか分からないものに金など出せないと言って、他の4人が買い取るについても反対をしたので、結局買い取りの話は取りやめになりました。

その話を聞いた政治家の田中角栄氏（故人）は、自分が50万円と仲間4人各10万円ずつで出資して、その権利を買い取ることにしました。

その結果、その権利は多額の利益を生み、出資者は多額の収入を得ることになりました。

その話を聞いて、出資を取りやめた人の中には、あの時にしなかったのにと、何年経っても悔やまれて仕方がない思いをした方がいるとのことでした。

### 後悔の例2) 200坪の土地の話

ある商店主が、店舗の建設地として100坪程度の土地を探していたところ、希望の立地条件に合う土地が、200坪で売りに出されていました。

土地の半分を売ってくれないかと売り主に申し出たのですが、200坪一括で売りたいとの返事でした。

その時、商店主には、200坪全部買えるだけの資金はあったのだけれど、迷った末に、購入を取りやめることにしました。

その後、その土地は商店街が発展したので、地価が大きく跳ね上がったそうです。

そのため、その商店主は、あの時土地を買っておけば良かったと悔やまれたそうです。

迷った時には行動するという例として、この場合は、土地を200坪購入しておいて、その後不要の100坪を売却するという選択もあったということです。

もし、地価が下がったとしても、クリーニング現象として感謝に切り換えることが出来ま

## 『神』は犠牲を好まない

『神』の<sup>ため</sup>に行った事は、あとで10倍にでも100倍にでもして返して下さいます。

- 5 『神』は人間に借りを作ったままにはなさないのです。  
『神』のために行った事や、“喜捨”に対するご守護は、その人に最も必要な事に対して下さいます。  
『神』は、その人の向上に本当に役に立つような形で返して下さいます。

10

錬金術<sup>れんきんじゆつ</sup>という言葉<sup>ことば</sup>を聞いた事<sup>こと</sup>があると思<sup>おも</sup>いますが、辞書<sup>じしょ</sup>には“化学的手段<sup>も</sup>を用<sup>もち</sup>いて貴金属<sup>ききん</sup>（特に金<sup>きん</sup>）を精錬<sup>せいれん</sup>しようとする試み<sup>こころ</sup>の事”とあります。  
しかし、この言葉<sup>ことば</sup>の語源<sup>ごげん</sup>は実はキリスト教<sup>きりすとけう</sup>から発生<sup>はつじやう</sup>したもののな<sup>な</sup>のです。  
その云われ<sup>いひ</sup>は、『神』<sup>かみ</sup>に喜捨<sup>きしや</sup>をす<sup>す</sup>ると、たちまちの内<sup>うち</sup>に大きなご守護<sup>ごしゆご</sup>を戴<sup>いた</sup>けて、大きな収入<sup>しゆいぬ</sup>を戴<sup>いた</sup>けるのです。  
すると更<sup>さら</sup>に大きな喜捨<sup>きしや</sup>が許<sup>ゆる</sup>されて、更<sup>さら</sup>に大きなご守護<sup>ごしゆご</sup>を戴<sup>いた</sup>けるのです。  
そうやってど<sup>ど</sup>んどん、ど<sup>ど</sup>んどん繰<sup>くり</sup>り返<sup>かへ</sup>して拡大<sup>たいふく</sup>して行<sup>い</sup>って、大富豪<sup>たいふごう</sup>にまでなれると  
いう事<sup>こと</sup>を表<sup>あらわ</sup>した言葉<sup>ことば</sup>な<sup>な</sup>のです。  
モーゼ<sup>もーぜ</sup>、釈迦<sup>しやくか</sup>、キリスト<sup>きりすと</sup>が真理<sup>しんり</sup>を説<sup>と</sup>く活動<sup>かつどう</sup>に協力<sup>きやうりき</sup>した方々<sup>かたがた</sup>の子孫<sup>こそん</sup>が、現在<sup>げんざい</sup>の中<sup>ちゆう</sup>近東<sup>きんとう</sup>  
やインド<sup>いんと</sup>の大富豪<sup>たいふごう</sup>にな<sup>な</sup>っているのです。

15

20

- 25 “喜捨<sup>きしや</sup>”とは、金銭<sup>きんせん</sup>又は物品<sup>ぶつひん</sup>を『真理<sup>しんり</sup> = 神理<sup>かみり</sup>』を世界<sup>せかい</sup>に遍<sup>あまね</sup>く弘<sup>ひろ</sup>める為<sup>ため</sup>にお役<sup>やく</sup>に立<sup>た</sup>たせて下さい。と『神』<sup>かみ</sup>に捧<sup>たま</sup>げることです。

“喜捨<sup>きしや</sup>”したお金<sup>かね</sup>は、『神』<sup>かみ</sup>から見て、現在の<sup>げんざい</sup>のその方<sup>かた</sup>に必要<sup>ひつやう</sup>とする形<sup>かたち</sup>で戻<sup>かへ</sup>ってきます。  
つまり、必ず<sup>かならず</sup>そのまま金銭<sup>きんせん</sup>として戻<sup>かへ</sup>るとい<sup>い</sup>う訳<sup>わけ</sup>ではありません。

30

※ 詳しくは ■喜捨<sup>きしや</sup>《92P》にて解説

- 35 人知<sup>じんち</sup>が神<sup>かみ</sup>の智慧<sup>ちえ</sup>を邪魔<sup>じゃま</sup>してしまい、価値<sup>かち</sup>を下<sup>くだ</sup>げてしまうことがあります。

例<sup>れい</sup>) 白金<sup>はつきん</sup>（プラチナ）に原子炉<sup>げんしろう</sup>で中性子<sup>ちゆうせいし</sup>を当<sup>あ</sup>てると金<sup>きん</sup>に変<sup>か</sup>化<sup>くわ</sup>します。  
→金<sup>きん</sup>よりも白金<sup>はつきん</sup>の方<sup>かた</sup>が高価<sup>たかひや</sup>ですから、その技術<sup>ぎじゆつ</sup>では、白金<sup>はつきん</sup>の価値<sup>かち</sup>を下<sup>くだ</sup>げてしまいま<sup>ま</sup>す。  
これは、人知<sup>じんち</sup>では利益<sup>りやく</sup>にならないこと<sup>こと</sup>の一例<sup>いちれい</sup>です。

40



## 『神』に無礼を働けば、自分にとって困る事も10倍、100倍と大きく返る

- 5 『神』に対する無礼とは、『神』を否定する発言や、交わした約束を破ることであり、また、『神』から戴いた御守護に対して感謝をしないことも含まれます。  
例えば、『神』から戴いた御守護があるのに、それよりも、もっと幸せになる為に、“『神』よりも、もっと大事な事がある。”などと言って、離れてしまうことです。
- 10 人間の我がが強くなり過ぎると、『神』の御心が届かなくなるので、神が人間を思い通りに導けなくなります。
- この様に、『神』に無礼を働いて（『神』に嫌われる行為をして）『神』離れする者には、『神』の御守護が無くなります。  
15 すると、霊障が復活したり、戒告役の「魔」によって罰を与えられ、自分の持っているカルマの何倍もの苦しみを受けることになるのです。  
『神』は、『神』離れする者に苦しみを与えることによって、反省する機会を与え、軌道修正させようとなさるのです。

※【戒告役】《46P》にて解説

- 20 『神』も「神」も清き高き御神霊も、“大慈”と“大悲”を持ち合わせていらっしゃいますが、神離れする者に対しては放置するだけで、自ら直接戒告を与える訳ではありません。  
戒告役の「魔」がその役割をなさいます。  
裁く権限は、『神』だけがお持ちなので、もし、「神」や御神霊が自ら直接戒告を与えると、それがその神々の罪となります。

25 ※【男性の御神霊が犯した罪】《65P》にて解説

30 基本的には自分が『神』に気に入って戴ける様になる事が、幸せ一杯な家庭を築く為のコツなのです。  
『神』は、気に入った者に対して、その方の住む地域、またはその方の居るところには、決して大きな災害を与えることはありません。  
万が一その者のいる所で大きな事故や災害が起きたとしても、その者には“どんなに小さな破片ですら絶対にぶつけない”と約束して下さっています。

35

## ■ 『神<sup>かみだめ</sup>試し・神<sup>かみふる</sup>篩い・神<sup>かみきた</sup>鍛え』について

### 【『神<sup>かみだめ</sup>試し・神<sup>かみふる</sup>篩い』とは】

- 5 ・ 『神』から与えられた霊層向上の昇進試験です。  
『神』は、その者が本当に信頼出来る魂であるのかを見極める為に、試練を与え試されるのです。  
一度篩い落とされると、真剣にお詫びするまで次の機会は戴けません。
- 10 ・ その者の持つ弱点を突いて試されるので、人間界の常識や、一般的通常の想念では乗り越えることは非常に難しくなっていますが、『神』中心の想念を証明する機会でもありますので、乗り越えた場合には大きく霊層を引き上げて戴くことができます。
- ・ あくまでも昇進試験なので、篩い落とされたからといって、その魂が消滅するという意味ではありません。  
『神<sup>かみふる</sup>篩い』にあっても、猛反省して、真剣にお詫びをすれば、『神』は、再びチャンスをお与え下さいます。
- 15
- ・ 『神<sup>かみきた</sup>鍛え』に合格〔心に揺るぎ無い事を証明〕すると、更に向上させるための『神<sup>かみきた</sup>鍛え』に移行します。
- 20

#### 『神<sup>かみだめ</sup>試し』を乗り越えるには

“心の持ち方”を試されているのですから、与えられた状況に対して、どのような行動を起こすのかが重要になります。

25 学んだ事を人生に取り入れて実践しましょう。

例えば、金銭的に勉強会の参加が難しい時には、“お金が無いのだから勉強会に参加できないのは仕方がない。”という思いでは、『神』から観た場合、不合格となるでしょう。

30 “是非とも参加させて下さい。”と『神』に祈って最善の努力をしてもお金が出来ないのならば、お許し戴けない至らなさを真剣に『神』に詫びて、“せめてDVDを見て勉強させて下さい。”と祈れば、まあまあ合格です。

◎ しかし、『神』からご覧になって最高の行為は、その時にある生活費用として取っておいたお金で、勉強会に行ってしまう、後の事は考えないのです。

35 『神』は最高に喜ばれますから、その者に生活費の苦勞をさせる事はありません。

奇跡が起きて、不思議にお金が入ってきます。

身体も仕事もお金も総ての総てをお創りになられた『神』ですから、そんな事は簡単な事なのです。

40 ★ 『神<sup>かみふる</sup>篩い』に対する考え方によっても霊格を試されているのです。

『神<sup>かみふる</sup>篩い』 = “悪い事”のように悪いものと解釈して決めつけてしまうと、霊格が下がってしまいますので、注意しましょう。

## 【『神鍛え』とは】

- 『神試し』に合格すると、『神』が他の人を介して、その者の弱点を克服するための本格的な鍛えの仕組みを施されるのです。

5

- 厳しいからこそ鍛えであり、厳しくなければ鍛えではありません。  
《『神』に選ばれた者は強制的に学ばされる事もあります。》

例えば、対人関係が苦手な人には、自分と相性が合わなかったり、苦手な性格を持つ人と同じ職場になったりします。

10

- 『神』が御仕組み下さる事は、無駄な事は無いのです。  
《自然に誘導されて学ばされる事により、学ぶ力も高めて戴けます。》

- また、霊層向上以外にも、精神・肉体・知恵といった具合に、全てにおいて弱点を克服する機会を戴くことができます。

15

- プライドと我を残すと厳しさを倍増させてしまうので、必要以上に苦しむ事になります。

20

『神鍛え』を乗り越えるには

素直になり、あるがまま、なすがままに“その場を楽しめ！”の心構えで受け止めましょう。

“必ず乗り切れるんだ” “いい勉強になるんだ” と勇んで、自分の弱点に向き合う事や、お仕組み戴いて学んだ事には“感謝”をすることによって、次が開けます。

25

心に迷いが生じた時には、“『神』に好かれる行為”や、“『真理 = 神理』とは！”の解説や、“『真理 = 神理』の十教訓”、を読み、“『真理 = 神理』の十訓”を読んで、心を高めてから判断し行動しましょう。

30

### ★ 人間の霊層が向上すればする程…

『神』は高度な厳しい『神試し・神鍛え』をなさるのです。

ただし、自分の心の持ち方次第で、厳しさを楽しみに変換させることも可能なのです。

35

大事な事は簡単なのです。

難しく思うのは自分のプライドと我がが邪魔をしているからなのです。

40

## 【<sup>れいそう</sup>霊層・<sup>れいかく</sup>霊格とは】

・ 魂の世界の階層で、心の持ち方や行動によって上がったり下がったりします。

5 ・ 『神』が喜ばれる『<sup>しんりイコールかみのり</sup>真理 = 神理』を弘める事と、積極的な救霊活動を行う事で飛躍的に霊格を高めて戴けます。

★ 『神』の御用は喜んでさせて頂きましょう。  
嫌々で行うと、御用をしたとしても霊格が下がります。

10

・ <sup>れいそう</sup>霊層、<sup>れいかく</sup>霊格、<sup>れいりよく</sup>霊力が上がると、同じ<sup>からだ</sup>身体つきでも大きく見えるようになります。

15 ・ <sup>れいかく</sup>霊格の高い方は<sup>どうさつりよく</sup>洞察力が高く、他人を思いやることができ、自分だけ良ければ良いという考えは持たず、自分の力に<sup>まんしん</sup>慢心すること無く、神や他人の力に感謝のできる人です。

・ <sup>れいかく</sup>霊格を更に高めると<sup>しんかく</sup>神格に上がります。(霊格を高めるのも下げるのも、自分次第です。)

★ <sup>かいい</sup>階位の<sup>しゅうきょうしや</sup>高い宗教者などでも、“自分は<sup>たくさん</sup>沢山修行をしているから普通の人間とは別格だ”  
20 と<sup>まんしん</sup>慢心してしまうと霊格が下がりますので、死後は深い地獄に落ちてしまいます。  
(しかし、そのことに気づいてお詫びをすれば、すぐに天国の高い所にお許し<sup>いただ</sup>戴くことができます。)

25

魂の<sup>れいそう</sup>霊層・<sup>れいかく</sup>霊格が上がる事は、『神』が、すべての御神霊と、すべての“神の子”に望んでいる事であり、『神』が最も喜ばれる事です。

30

『神』が望んでいらっしゃる事を人が祈り、成就させる努力をする事は、『神』がお喜びになる事ですから、『神』から大きなご守護<sup>いただ</sup>を戴けます。

35

<sup>れいかく</sup>霊格が高まってくると、大きな<sup>かみだめ</sup>『神試し』を受けます。  
その時に『神』を選ばないと、『神<sup>かみふる</sup>篩い』で落とされてしまいます。  
<sup>かみきた</sup>霊格が高まった方に対しては、『神鍛え』が<sup>けんちよ</sup>顕著になるのです。  
40 そしてそれを一所懸命に取り組めば必ず乗り越えられて力が付くのです。

# 霊格の説明

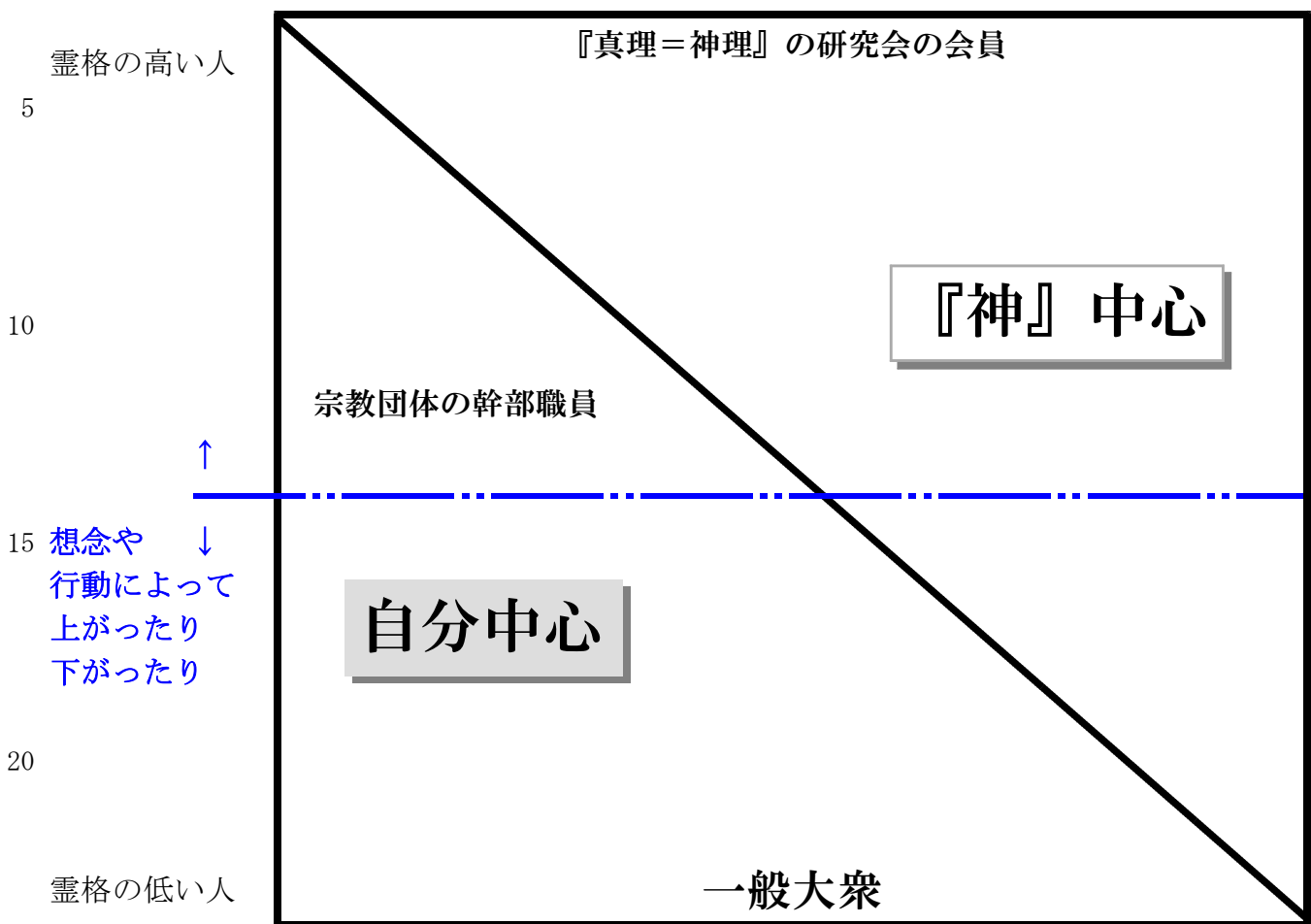

25

霊格とは、  
 “『神』中心”と“自分中心”との、比重の違いです。  
 上記の図のように、ラインが上がれば『神』中心への比重が高まり、  
 ラインが下がれば自分中心の比重が高まります。

30

『神』を100%中心に生きれば、自分に必要なものは自分から求めなくても  
 『神』のお仕組みにより、全てお与え下さるのです。

35

一般大衆の特徴は、“困ったときだけ神頼み”という、極めて霊格の低い想念です。

40

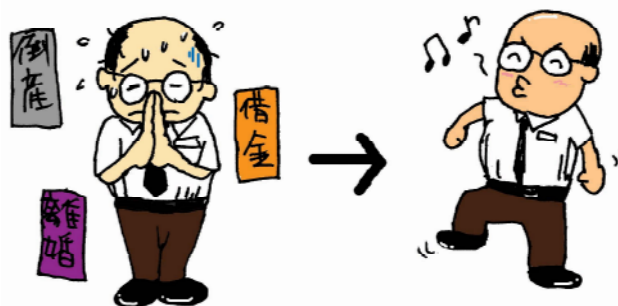

困ったときだけ神頼み

良くなると知らんぷり

## ■ 在るがまま、なすがまま

### お坊さんと赤ちゃんの話

- 5 昔の事です、古くて小さなお寺だけど、そこにとっても徳のある和尚さんがいました。和尚さんはお寺を建て直したいと思っていましたが、仲々実現できませんでした。

そのお寺の檀家の中に、大きな商店を経営していて、和尚さんをとっても尊敬している方がいました。

- 10 ある時に、その方の娘が妊娠してしまいました。  
“相手の男は誰だ！”と父親が問いつめますが、娘は名前を言いませんでした。

- やがて子供が生まれてしまって、父親は本当に強く“父親は誰だ！”と娘に迫ったので、娘は困って、父親が一番尊敬している和尚さんだと言えれば許してくれるだろうと思って、  
15 “お寺の和尚さんです。”と言いました。

- それを聞いた父親は、“なに、あの坊主か！ あのそ坊主め！”等々悪口を怒鳴って、娘から赤ん坊を奪い取ってお寺に乗り込んでいき、和尚さんに“ホレッ！ お前の子だ！受け取れ！”と、赤ちゃんを投げつけて渡して、いろいろな悪態  
20 を言って帰りました。

和尚さんはビックリしましたが、“ああ、そうかそうか。”と言って赤ちゃんを受け取りました。



- 25 それは冬の寒い時期だったので、それからの和尚さんは赤ん坊を抱いて暖めながら、あちこちに乳の出る女性の所にもらい乳に廻り、おむつを作り大変な苦勞をして、2、3ヶ月経ちました。

- そんな様子を娘は物陰から見ていてどうしても堪らなくなり、意を決して父親に、“本当  
30 の父親は従業員の方です。お父さんは和尚さんを尊敬しているから、和尚さんだと言えれば許してくれると思ったのです！”と言いました。

- それを聞いた父親は、それこそビックリして、大あわてで和尚さんの所に飛んでいき、平身低頭お詫びをして、“その赤ん坊を返して下さい。”とお願ひしたら、和尚さんは  
35 “ああそうかそうか。”と言っただけで返してよこし、苦勞した事など何も言いませんでした。

この商店主は増々和尚さんに心酔してしまい、この人が中心になって他の方々にも働きかけて、お寺を建て直しました。

- 大きく立派になったお寺で、和尚さんは増々皆さんに慕われ尊敬されて、幸せに暮らした  
40 そうです。

いかがですか！

『神』はその人の希望を叶えて下さる時には、こんな風にして叶えて下さるのです。

## 【<sup>あ</sup>在るがまま、なすがままとは】

- 5 一見して不幸に見える事は、その者を本当の幸せにするために、『神』が悪いカルマを消すプログラムを発動して下さっているのですから、目先の出来事で善悪の判断をしてはなりません。
- 今、与えられている状況というのは、『神』のお仕組みなのです。  
それを素直に受け入れることは、『神』から見たら可愛<sup>かわい</sup>い事なのです。
- 10 不幸な状況の人を見て、可哀想<sup>かわいそう</sup>だからという理由だけで、その者の人生に介入するという事は、『神』がその者に与えたプログラムの邪魔をしてしまう事になります。

15 『神』は、罪深<sup>つみぶか</sup>い我々のカルマを消して霊層<sup>れいそう</sup>を高めて、肉体の有る人間全員が幸せ一杯になるように、御仕組みを下さっているのです。  
“あるがまま、なすがまま”と言うと、“無気力無関心”な行為に感じられるかもしれませんが、決してそうではありません。  
自分に愛情を持って言って下さる方の意見や、パッと閃<sup>ひらめ</sup>いた事を素直に受け入れて、  
20 その通りに、積極的に行動を起こす事でもあります。  
何もかも受け身で接するという意味ではないのです。

## 25 【“愛情がある意見”と“愛情のない意見”の違い】

- 愛情がある意見 …… 相手が自分を批判しない言い方
- 愛情のない意見 …… 相手が自分を批判する言い方

30

## 【見て見ぬフリ、何もしてはいけない、について】

- 35 見て見ぬフリとは、一度は視線を送っていながら、その視線を逸<sup>そ</sup>らす状態の事を言います。
- また、分かっているのに知らないフリをしたり、聞えているのに聞えないフリをする事も、合わせて最低の事なので気を付けましょう。
- 見て見ぬフリにならないためには、とにかく“視線を送り続ける”ことが重要です。

## 【善人と悪人との違い】

これまで生きて来て自分は悪い事をしていないと言う方が時々居ますけれど、こういう方はいくら修行をしても天国には行けませんし、非常に深い地獄に墮ちてしまいます。

5 反対に、自分はこれまでいろいろな悪い事をしてきた、という方はそんなに深い地獄に墮ちず比較的早い段階で中幽界にまで許されるのです。

では、何故自分は悪い事をしていないという方が地獄の深い所に行くのでしょうか？この方は自分勝手に自分本位の方だということです。他人との関係も法律で決められている様な人の物を盗んではいけないとか、そういう事をしないだけなのです。

10 この方は、周りから好意を持たれておらず、他人からは殆ど信頼されていないでしょう。更にはこの方は良いこともしていないのです。具体的に言いますと、癌患者にこういう方が多く、特に再発する方もこれにあてはまります。

自分は悪い事をしていないと思っている方は、反省するはずがありませんよね。

15 『神』は、何か犯してもどんな悪い事をして、ちゃんと反省すれば直ぐに許して下さいます。しかし反省をしなければ罪も消えようがありません。

反対に自分はこれまで悪い事を一杯して来たから、天国になんて行けっこないと思っている方も、その行為は『神』から与えられた仕組みであり、相手の禊役に使われたこと、即ち『神』の御用にお使い戴いた訳です。

20 更にこの方は、悪い事をしていると自覚していますから、反省も心に一緒に兼ね備えて存在します。ですから、猛反省が出来るから、許されるのも早いという訳です。

親鸞聖人がこう言われました。[“悪人は許される。”“悪人は極楽往生できる”、だから善人も出来る。]という説き方をしています。皆さんは善人じゃないと極楽に行けないとお思いでしょうが、悪人は自分が悪人と分かっていますから直ぐに反省ができます。自分が善人だという方は、他人を傷付けている事に気付かないのです。

善人という言葉の意味は、『神』から見た善人では無く、自分から見てメンツを保つためだったり、自分が何も悪くないというような責任回避することが、善人というのです。

30 反省の度合いを表すと

★善人という人は、悪い事をしている事に気付かないから反省が遅い！

35 ★悪人という人は、自分が悪人だと気付いているから反省が早い！

となります。



## ■ 我慢にんにくと忍辱

### 【我慢とは】

- 5 ・ 今に見ていると、心の中にパンチを持った状態ですから、低いれいかく霊格の状態です。特に対人関係では心にわだかまりが残り、悪想念あくそうねんなので、脳毒のうどくが出ます。
- ・ 悪想念あくそうねんは思っただけでも霊格れいかくが下がります。更に、口に出してしまうと、一気にれいかく霊格が下がります。

10

### ★ 悪想念が出た時は…

- 15 “天国にいらっしゃる方はこんな事はしない、天国にいらっしゃる方ならきっこうするだろう。” または、“天国にいらっしゃる方はこんな考え方はしない、天国にいらっしゃる方ならきっこう考えるだろう。” という基準でやり直しましょう。

どうしても悪想念が収まらない場合の対処法

- 20 『神』に、“悪想念を私から引き抜いてください！そのために私が死んでしまってもかまいません！ こんな悪想念は絶対に嫌です！” と祈りましょう。

- 25 我慢にんにくしないで乗り切るには、次の【忍辱にんにく】になりましょう。

### 【忍辱にんにくとは】

- 30 幾ら辱めを受けても、腹を立てないで、“哀れあわな悲しい人よ” と、相手を思いやることのできる、高人格者の持つ心の状態です。

我慢たや堪えることは、とてもつら辛い。  
忍辱にんにくならば、高次元の心で相手を思いやれる心で接することができるので、ムカムカすることなく“そうかそうか”という状態でいられます。

35

40

## 【許すとは】

責任を迫及しない事です。

自分の心の消耗が無くなるので自分自身が楽になり、また、魂の成長にもつながります。

- 5 許す事(心)は、神霊界しんれいかいでも人間界でも、一番大事なことなのです。  
自分が許さなければ、自分の過ちあやまも許して貰えませぬ。《相応そうおうの理り》

責める ⇒ 責任を迫及する ⇒ 自分が消耗して損をすることになります

10



15

## 20 【無我むが】

- 出し惜おしみをしないで、他人に分け与えることができる、広い心の状態です。  
職場では特殊な技術を取得しても、自分だけのものにしておかないで、仲間達に積極的に教えてしまう事です。
- 25 そうすると、その職場の生産性が上がり、自分は解放されますから休みも取れるし、昇進も早くなります。
- 周りがよく見える、視野が広い状態になります。
- 30 • 心が柔らかいため、何か大きな事があっても心に受ける衝撃が少ないので、平穏な精神状態で物事に対応できます。

## 【有我ゆうが】

35

- 本来は、“有我ゆうが”という言葉はありませんが、“無我”の反対語として表しました。  
一般的に言うところの、“私の強い人”の心の状態の事です。
- 出し惜おしみしたり、自分さえ良ければ良いという、狭せまい心の状態です。
- 40 • 周りが見えない、視野の狭い状態になります。
- 心が硬いため、何か大きな事があると心に受ける衝撃も大きくなり、精神状態を乱してしまい、落ち着いて物事に対応できません。

## 【ベテランの弱点】

プロとベテランは大違いですので、混同しないようにしましょう。

ベテランは職場にとって即戦力という意味では、一時的な活躍をするでしょうが、長期的に考えるとどうでしょうか。

ベテランしか出来ない仕事を沢山作ってしまうと、ベテランは休めなくなり、身体を壊すかも知れませんし、もしその方が居なくなった時、その職場に与える影響は絶大でしょう。

この様に職場全体の利益を考えた場合、必要不可欠な存在になってはいけないのです。

自分が発見した有益な事は出し惜しみしないで周りに教えると良いのです。

出し惜しみをすると下の者が育たないので、いつまで経っても自分自身が昇格出来ない事になります。



下が育てば自分自身が楽になり、また、別の仕事を与えられるのです。  
(昇格することが出来るのです。)

教え上手とは、自分が学んだ事を咀嚼して教えることが出来る事です。  
(人に教えて損をする事はありません。)

私の業は「神」ですらしくじる事があります

地球担当の最高神である天津神界のスの神様はかつて、ス神信仰の信者による祈言の間違いが原因で、(神向き讃詞の内容にある)“大悲”に近いことを行ってしまったために現津神界にまで神格を落とされてしまった事があります。

スの神様は間違いを悟って、『神』にお詫びと反省を申し上げた事によって、2007年6月18日に元の天津神界に戻られました。

## ■ カルマの説明

### 【カルマとは】

- 5
- 自分が行ってきたすべての行為のことで、良い意味でも悪い意味でも使用します。また、業ごうや因果いんがと表現する場合があります。
  - 業ごうとは、自分の行った悪い行為を表すことなので、カルマと意味は近いですが悪い意味だけに使用します。
- 10
- 罪つみとは、『神』の御心みこころに反したことなので、悪い意味だけに使います。
  - 因果いんがとは、原因から生じる結果です。自分の行った良い行為や悪い行為に応じて、それに相当する良い報むくいや悪い報むくいがあることです。
- 15
- 文字の意味では、良い事も悪い事も含んでいますが、良い意味で使用することはあまり無く、悪い意味で使用する人が多いです。
  - 地域・民族・国家単位れんたいてきの連帯的なカルマもあります。  
(例：国のカルマを国民が背負うなど。)

20

### 【カルマと希望】

- 希望は、カルマの後ろで待っています。新たなカルマは希望の前に割り込みます。カルマを新たに作ると、次々にカルマが希望の前に割り込み希望が叶いません。新たなカルマを発生させるということは、自ら希望を遠ざけることになります。
  - カルマは苦しい思いをしなくては消える事はありません。
- 30
- カルマが全部無くなると、希望すが直ぐに実現します。

35

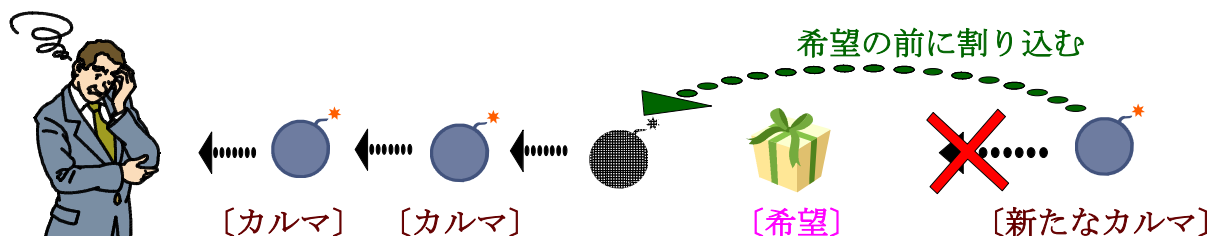

40

## 【カルマを清算するには】

悪いカルマは、基本的に苦しい目に遭ったり、辛い目に遭ったりした分だけ消えます。

5 または、『神』に徳を積むこと〔神に気に入って頂ける行為〕によって悪いカルマを大幅に軽減させて戴くことができます。

基本的には、『神』に徳を積むか、痛い目に遭うかの二者択一しかありませんが、選択権は自分の中にあります。

### ※徳積について

10 陰徳（他の人に気がつかれない徳）を積むことが原則ですが、少し位は、他人に分かるような徳（陽徳）も積んでおくと良いです。

これによって、他の人のやっかみの思いを防止する効果があります。

### カルマが消えると環境が激変する

15 周囲の方々から来る話で環境が変化するので、自分から変えようとしてはいけません。

つまり、あるがまま、なすがままに受け入れて、『神』が仕組んでくださった内容に乗ると、『神』にお仕組み戴いた、良い方向に向かう事が出来るということです。

20 ★ 我々は、過去に積んできた良いカルマと悪いカルマの、両方の影響を受けながら『神』のプログラムで基本的に幸せになるように生かされているのです。

カルマの多い人でも、『真理 = 神理』を学び、実践する事によって、罪穢を大幅に軽減して戴いて、災難に遭った時に大難から中難に、中難から小難に、小難を無難に抑えて戴けるのです。

25

あなたも早く『神』にカルマを消して戴いて、何でも希望を叶えて戴いて、この世を去る時は天国に行かせて戴いて、永遠の命を戴けるように頑張りましょう。

『真理 = 神理』の研究会の会員は、これからの時代に『真理 = 神理』を世界に遍く弘める為に『神』が大きく使おうと、3000年前からお決めになっていらっしゃるのですから、今までに輪廻転生している間に積んできたカルマを綺麗にして下さると、役柄をお決め下さるために、いろいろな鍛えと試験がありますが、めげずに頑張ってください！

35 大きな罪を積んで、再三に渡り救いの仕組みを与えても従わない、本当に悪い事しか行わない魂は、二度と復活のできない所に持って行かれてしまいます。

具体的には、ゲヘナの炎に投げ込まれて燃やされて、宇宙の原物質に戻されるということです。

40 御神霊の世界でも、2009年から御神霊用のゲヘナの炎が使われるようになりました。

今の世はカルマの清算期に当たり、肉体の有る人を攻撃している方が、最初の加害者です。

## ■ カルマの付け替え

他人のカルマ消しに繋がる状況に介入する事は、その者を本当の幸せへと導く『神』のプログラムを邪魔する行為になるので、他人の悪いカルマを自分が背負う事になります。

5 『神』の常識は、人間界の常識とは全く違うのです。

### 『神』仕組みのお邪魔になる事

- 特に男性の持つ人間社会の“正義感”は、新たな騒動と余計なカルマを発生させます。
- 10 ● 特に女性の持つ間違った“母性愛”は、『神』の御計画を邪魔する行為に繋がります。
- 今まで学んできた“知識の自信”は、自分の視野を狭くしてしまいます。
- 今までの“実績のプライド”は、自ら大事なことを遠ざけてしまいます。
- “我”を押し通す事は、『神』の御心が届かなくなり、自壊に繋がります。

15

### 【人間社会の正義感】

- ・ 相手を救えないばかりか、自分が苦しむことになります。
- 20 ・ 相手からの依頼が無い状態で救命活動を行ってしまうと、大きな金銭的禊を受けること  
になります。  
また、依頼があって救命活動を行ったとしても、相手に“そういう目に遭わなければならない理由”つまり、『真理』を説明しなければ、相手の悪いカルマを貰うことになり、  
金銭的に苦しむことになります。

25

★ 命を落とさなければ清算できないカルマということなので、それだけ大きいカルマを貰うことになります。

### 30 【間違った母性愛】

- ・ 子供を可愛さの余り溺愛して甘やかすことや、力や能力の弱い人を無条件にかばうという  
ことは、その者に必要な学習する機会を奪うので“愛”ではなく“虐待”になります。  
この事は神霊界にも深く関わっています。

35

### ※ 関連《66P》【女性の御神霊が犯した罪】

- ・ 子供は、自分が痛い思いをすることで他人への痛みも理解して、また、嫌な思いをすることで  
他人の心の痛みも理解できるようになるのですから、痛い思いをしないように過剰  
40 に保護するということは、“人”として必要な勉強の機会を奪う事になります。  
痛い思いをしないで育った子供は、他人に危害を与えるようになります。



- ・ 親は子供を一人前に教育する役目があります。 《教育 指導 躰》  
可愛いから、又は、忙しいからといって、子供の身の回りのことを両親や祖父母がしてしまうと、日常生活における基本的な力が身につきません。

5 その為に、学校に行った時や、社会に出た時に、脱ぎ着が遅い、片付けが出来ない等、他の人と比べて自分はどこか劣っているという劣等感を感じ、いじめられる訳ではないのに、学校や職場に行きたくなくなり、不登校や引きこもりと呼ばれる状態になることもあります。

10 また、親が必要以上に子供に干渉すると、子供に自由が無くなるため、子供は親を嫌うようになります。

過干渉によって適切な判断能力が十分に身につかないと、場合によっては、子供は親や他人に危害を加えるようになります。



15 ・ 同性の兄弟姉妹がいない場合は、家庭内で競争を経験する機会がほとんどないため、どうしても軋轢あつれきに弱くなる傾向があります。

- ・ カルマ消しを邪魔する行為や、子供の発育を邪魔する行為は、間違った愛です。

20

### 子供を一人前に教育出来なかったと感じた時には

成長した子供に対して注意をしても、なかなか聞き入れません。

25 その時は、まだ小さかった頃の子供が目の前にいると思って、その子供に語りかけましょう。

空想するしっようなイメージで、その子が小さい時から成長するまで、躰あつれきけるようにしましょう。

30 例えば、お風呂に入って体を洗うのはこうするんだよ、お片付けはこうするんだよ、今日はこんな事をして遊ぼう等、子供に対してやり直したいことをイメージして語りかけましょう。

そうすると、それが子供の魂に響いて、だんだん子供が変わっていきます。



## 【ボランティアについて】

同じ行動でも、心の持ち方次第ではカルマの付け替えが起こります。

5 例) 有志を募った清掃活動など

正しい心の持ち方 : ゴミを散らかす人々を、母親の<sup>できあい</sup>溺愛で虐待された“可哀想な人”と  
思いながら行いましょう。

10 間違った心の持ち方 : “仕方がないから”と嫌々で行ったり“綺麗<sup>きれい</sup>にしてやった”と驕り高<sup>おご</sup>たか  
ぶった気持ちで行ったりすると、悪いカルマを付け替えられます。

正義感による援助活動などは、結果的に支援される方々を苦しめてしまう場合があります。

15 例) アフリカや東南アジアの貧しい村に、井戸を掘り、高額なエンジン式のポンプを支援  
をした場合などは、本当の支援にはなりません。

ポンプが壊れた時に自分達で直せなければ、元の状態に戻ってしまいますから、ただ水が  
出るようにするだけでは、貧しい地域の本当の支援にならないのです。

20 高額なエンジン式のポンプを支援するのではなく、<sup>\*1</sup>上総掘り<sup>かすさぼ</sup>のような簡単な道具だけで誰  
でも井戸を掘れる技術支援をして自立出来るよう導いて、初めて救済した事になるのです。

<sup>\*1</sup> 上総掘り<sup>かすさぼ</sup>とは、やぐらを組む竹と、<sup>てつかん</sup>鉄管を利用した井戸掘りの方式で、地面に掘った  
25 穴に土を軟らかくするための水を入れ、その穴の底に<sup>てつかん</sup>鉄管を突き当てて掘り進む、掘り  
抜き井戸の工法の一つです。(詳しく知りたい方は、Netで調べて下さい。)

### 教育支援について

30 貧しい国の辺境の村に学校を建てて教育支援をすることは、結果的に自立を促すことにな  
るので、『神』から見て喜ばれる支援です。

### 孤児院について

35 子供が育つためには、愛情が必要です。そのため、孤児達を愛情一杯に育て、自立できる  
ように導くことは、『神』にお喜び<sup>いた</sup>戴<sup>ただ</sup>けます。

40 弱い立場の人や、貧しい国で苦勞している方々というのは、そういう状況になるカルマ  
を持っているのです。

そういう方々を本当の意味で助けるには、『神』の御心<sup>みこころ</sup>に<sup>かな</sup>適った行動でなければ救えま  
せん。



## ■永遠の命について

### 【命とは】

5 【い】…神の意志 【の】…乗っている 【ち】…知恵

総合すると“神の知恵の集大成”となります。

10 『神』に徳を積むことによって、魂の寿命は永遠になります。

15

20

## ■“助ける”と“甘やかす”の違い

25

### 【助ける】

- ・ 相手が向上する様に力添えをしたり、導いたりする事です。

30

### 【甘やかす】

35

- ・ 相手がまったく向上しない“親切の押し売り”をする事や、相手のわがまを聞き入れる事です。

40

## 【自己犠牲について】

自分の命を犠牲にして、人命救助をするということは…

- 5 ① 『神』から戴いただいている肉体を大事にしていない事になるので、  
『神』から見たら面白くありません。
- ② 本来、最優先に守るべきである残された家族を悲しませ、救えない事になりますので、  
本末転倒ほんまつてんとうになります。

10

以前ニュースで報じられていましたが、自分の命も省みず他人を救い、  
助けに行った当人はカルマの付け替えで亡くなってしまいました。  
多くの方々はこの事に賛美の声を上げていますが、この方が本当に守  
らなければならなかったのは、家族の幸せだったのです。

15

人命救助を仕事にしている人は…

- 報酬ほうしゆうを貰って行う事なので、カルマの付け替えは起こりません。  
20 また、そういう人が人命を救う場合は、『神』の予定に入っているのです。

★ 助ける事によって自分に大きなリスクを負うようでは、助けたとは言えません。

## 25 【自利・利他】

自らが感謝の心を持って穏やかに生きていく事は、その他多くの人々を救う利他りたの働きが  
生まれます。

- しかし、既存きぞんの教団で最も多い教えは“利他”のみで、自らを犠牲ぎせいにしてでも他を救うと  
30 いうものが多いのです。

★ 『神』は自己犠牲じこぎせいの上に立つ利他りたをお喜びになりません。

- まずは己きを鍛えて成長させて、しっかりと力を身に付けることによって、初めて利他りたがで  
35 きるのです。

40

自らが本当に開運して幸せ一杯にならなければ他人を本当の意味で救う事など  
出来ないのです。  
人間が本当の幸せになるのには、今の世間の常識ではダメなのです。  
便利だと思って使っていた物が原因で、公害が起きて人間が苦しんでいるように、  
人間の知恵では、先の事は読めないのです。

## ■ カルマの付け替えを回避するには

### 【カルマの付け替えの例】

#### 5 例1) 道端に落ちた財布を見つけた時は…

解説) その財布を拾うという事は、届けようが着服しよう  
10 が誰かの物語の中に介入する事になるので、基本的には触ってはいけませんが、見て見ぬフリでもカルマになります。

このように、どうしたら良いのか解らない状況に陥  
15 ったら、その状況をお与え戴いたことにまず感謝する事です。そうしたら、その状況での最善の対応を閃かせて戴けます。



#### 感謝の例

『神様』、私にこの状況をお与え戴きまして、真にありがとうございます！

20 ここは、財布を落とした人の物語を邪魔しないように、このままにさせていただきます！  
という具合に、感謝をして祈りましょう。

この時に「届けてあげなさい」と受信したならば、その通りに行動しましょう。

その他の判断に迷う状況にも当てはめることができますので、状況に合わせて応用  
25 しましょう。

#### 例2) 女性の部屋から助けを呼ぶ悲鳴が聞こえてきたら……

30

解説) 先ずは、急いでその家に行きましょう。

ドアの鍵が開いているなら、ドアを開けて、

大きな声で“〇〇さーん、どうしましたかー！”と叫びましょう。

35

ドアの鍵が閉まっているなら、ドアをドンドン激しく叩いて、

大きな声で“〇〇さーん、どうしましたかー！”と叫びましょう。

どちらの場合も、家の中に入らない事が重要です。

それは何故だか考えてみましょう。

40

### 例3) 海で溺れている人を見つけた場合には…

解説) 海で溺れた人を見つけても、そのまま海に飛び込んではいけません。

5 水に落ちた人を助けると、落ちた人が助かって、助けに行った人が死にますが、これは、助けに行った人が、水に落ちた人のカルマを被ってカルマの付け替えが起こった結果なのです。

しかし、労働の対価を得て海を監視していた場合は、助けなくてはいけません。

監視の仕事に就いていながら助けなければ、見て見ぬフリになり、大きな罪を背負うこととなります。

10 人命救助を仕事にしている方が助ける場合、それは『神』の予定に入っていたので、カルマの付け替えは起こりません。



### 例4) 公共施設などで、心臓発作を起こした人と居合わせた時には…

25 解説) 最近公共施設にAED(\*1)が設置されている所が多いですが、このように救命処置の出来る場所で心臓発作を起こすということは、この方が痛い思いをしてカルマを消す機会を与えられているのですから、助けましょう。

また、このような状況に居合わせた貴方自身も『神』に試されているのです。

30 この方が命を落とすカルマを持っていたら、救命処置が出来ない場所で心臓発作を起こすでしょう。

(\*1) AEDとは、Automated External Defibrillator (自動体外式除細動器)

35 心臓の心室細動の際に電気ショックを与えて、心臓の動きを元に戻すことを試みる医療機器。

例5) 電車やバスに乗っている時に妊婦や杖を突いた方が乗ってきたら……

解説) 自分の傍<sup>そば</sup>ならば、その方に席を譲りましょう。  
この様な時に、温かく優しくして上げるのは、『神』の御心<sup>みこころ</sup>に適<sup>かな</sup>っています。

5

遠くの方にまで行って、わざわざ声を掛けてはいけません。  
その方の傍<sup>そば</sup>にいる人を、なんて親切心の無い人達だろうと心の底で批判してしまうから、『神』の御心<sup>みこころ</sup>に適<sup>かな</sup>いません。

10

15

例6) 自分はまだ若いと思っているのに、席を譲ってくれる人がいたら……

解説) 自分に席を譲<sup>すわ</sup>ってくれる人がいたら、感謝の言葉を述べながら座りましょう。  
その方には、貴方<sup>あなた</sup>が疲労しているように見えたのですから、温かい親切な心を無駄にしないようにしましょう。  
まだ席を譲<sup>すわ</sup>って貰<sup>もら</sup>うほど歳は取っていない！ などと言って断<sup>ことわ</sup>っては『神』の御心<sup>みこころ</sup>に反<sup>かえ</sup>ります。

20

25



30

35

40

## ■ 不幸現象について

### 【病気とは】

- 5 ・ 罹<sup>かか</sup>る方の行動や言葉が『真理』に反しているから、霊障<sup>れいしょう</sup>を受けて「病気」になるのです。霊体<sup>れいたい</sup>と幽体<sup>ゆうたい</sup>が傷んでいる状態では、肉体だけ救おうとしても治りません。
- ・ 特に癌<sup>がん</sup>など、大病<sup>たいびょう</sup>を患<sup>わずら</sup>う方の共通点は、頑固<sup>がんこ</sup>で感謝<sup>かんしゃ</sup>をしない人が多い傾向にあります。また、転移癌<sup>てんいがん</sup>は、何も関係<sup>かんけい</sup>の無い“烏合<sup>うごう</sup>の衆<sup>しゅう</sup>”によって作られています。
- 10 そのため、放<sup>はな</sup>っておくと加速度的<sup>かすうてき</sup>に悪化<sup>あくわ</sup>します。  
※但し、『真理=神理』に基づいたお諭<sup>ごんご</sup>しなどの霊的<sup>れいてき</sup>な治療<sup>ちりょう</sup>を行うと、すぐに変化<sup>へんか</sup>が出て、数日<sup>すうじつ</sup>で消えてしまいます。  
\* “烏合”とは・・・からすの集まりのように秩序も統一もなく集まること  
\* “烏合の衆”とは・・・秩序も統一もなく集まった人々
- 15 ・ 『神』が大きく使おうと予定している方の中には、クリーニング現象<sup>クリーニングげんしょう</sup>《45P》として病気に罹<sup>かか</sup>ることもあります。

### 20 【憑霊現象】

- ・ 特別<sup>とくべつ</sup>に恨<sup>うら</sup>みの心<sup>こころ</sup>が無い霊<sup>れい</sup>が身体<sup>からだ</sup>に憑<sup>つ</sup>く時には、鶏卵<sup>けいらん</sup>より一回<sup>いちまい</sup>り大きな球体<sup>きゅうたい</sup>となって、身体<sup>からだ</sup>に半分<sup>はんぶん</sup>埋<sup>う</sup>まっている状態<sup>じょうたい</sup>で肩<sup>かた</sup>や背<sup>せ</sup>中に憑<sup>つ</sup>依<sup>い</sup>します。
- 25 ・ 恨<sup>うら</sup>みを持って障<sup>さや</sup>っている霊<sup>れい</sup>は、身体<sup>からだ</sup>の中に深く入り込んで、内臓<sup>ないざう</sup>に癌<sup>がん</sup>を作<sup>つく</sup>ったりします。

### 霊<sup>れい</sup>が人<sup>ひと</sup>に対して憑<sup>つ</sup>依<sup>い</sup>する理由<sup>りゆう</sup>は・・・

- ① 因縁<sup>いんねん</sup>、恨<sup>うら</sup>みによる場合<sup>ばいばい</sup>。
- 30 ② “この人なら理解<sup>りかい</sup>して貰<sup>もら</sup>える”と、頼<sup>たの</sup>ってくる場合<sup>ばいばい</sup>。  
※対処法<sup>たいじょほう</sup>《88、89P》にて解説<sup>かいせつ</sup>
- ③ 特別<sup>とくべつ</sup>に因縁<sup>いんねん</sup>は無くても、面白<sup>おもしろ</sup>半分<sup>はんぶん</sup>で障<sup>さや</sup>ってくる場合<sup>ばいばい</sup>。
- 35 ④ 憑<sup>つ</sup>霊<sup>れい</sup>と波調<sup>なみしらべ</sup>が合う場合<sup>ばいばい</sup>。  
⇒ 主に悪<sup>あく</sup>想念<sup>そんねん</sup>や攻<sup>こう</sup>撃<sup>げき</sup>的な心<sup>こころ</sup>の持<sup>も</sup>ち方<sup>かた</sup>によるものが原因<sup>げんいん</sup>です。(類<sup>るい</sup>は友<sup>とも</sup>を呼<sup>よ</sup>ぶ)

40 悪<sup>あく</sup>想念<sup>そんねん</sup>を出<sup>だ</sup>したり、立ち居振<sup>たちいふま</sup>舞<sup>ま</sup>いが下品<sup>げひん</sup>だったりすると、悪意<sup>あくい</sup>を持った霊<sup>れい</sup>に憑<sup>つ</sup>依<sup>い</sup>されるので注意<sup>ちゅうい</sup>しましょう。  
常に感謝<sup>かんしゃ</sup>して、言葉遣<sup>ことばづかい</sup>いや立ち居振<sup>たちいふま</sup>舞<sup>ま</sup>いは、丁寧<sup>ていねい</sup>で上品<sup>じょうひん</sup>になるように心掛<sup>こころが</sup>けましょう。

## 【霊障とは】

- 5 • 不幸現象の原因は100%が霊による障りです。  
運勢が悪かったり、病気になったり身体が不自由なのは、本人の前世の因縁やカルマによって恨みの霊や御神霊に攻撃されている状態なのです。  
また、悪意を持っている霊団によって引き起こされた争い（邪霊同士の争い）に巻き込まれる場合もあります。
- 10 • 正しく祀られていない先祖が、不満を訴えて戒告する場合があります。  
例えば、食事の供養を受けられない先祖は、子孫の胃を悪くして訴えかけてきます。  
頭に障りがある場合には、症状によって違いがあります。  
脳腫瘍は先祖の祀り方に対する不満の戒告であり、脳溢血は御神霊による戒告の攻撃の場合が多いです。
- 15 • 水子の霊障は、自分も可愛がって欲しいと母親の腰に憑いて、自分の所在を知らせようとしますが、水子の魂は地獄にいて、憑いている所の体温が下がるので、筋肉が固くなることから、重度の腰痛になったり、変形性股関節症になる女性が多いです。
- 20 • まれに男性に水子が憑いて、重度の腰痛や変形性股関節症になる事もあります。  
水子が腰に憑いたまましていると、その体温が下がるので、筋肉が固くなり、固くなった筋肉の中を走っている自律神経が圧迫されて働きが狂うので、その神経の行き先の筋肉や関節が新陳代謝不良になり、固くなって腰痛になったり、変形性股関節症になります。
- 25 • 水子は、自分も母親に可愛がって欲しいから、次に生まれてくる女の子が受胎すると、子宮内でその子の腰に憑きますから、憑いている側の骨盤の体温が下がり、骨盤と股関節の発育不良になるので、女の子は先天性股関節脱臼で生まれます。  
右足の場合はその子のお兄さんにあたる水子、左足の場合はその子のお姉さんにあたる水子です。
- 30 • 母親が婚前に墮胎した場合で、母親が水子の事を忘れていると、水子が存在を思い出してくれるように、母親の腰に憑いて母親を腰痛で苦しめたり、孫に憑いてチック症にしたりします。  
注) チック症：子供によく見られる病的な癖のことを言います。まばたきや、首を振る、鼻をならす、咳払いをする、口をゆがめる、顔をしかめる、肩をゆするとといった動作が、無意識のうちに何度も繰り返される症状です。
- 35 • 水子に限らず、憑霊現象により、夏場でも厚着をするような酷い症状の冷え性が出る方もいます。
- 40 ★ “水子”とは、正常に生まれてくる前に亡くなってしまった胎児のことをいいます。  
ただし、受胎前の生理開始日から数えて10週間以内に流産した場合は、子宮に子供を育てる力が無いので、子宮に力を付けさせるために妊娠させて、魂が入る前に流産させて子宮を鍛える身体の生理作用ですから、水子としての現象は出ませんので、心配は要りません。  
45 水子供養も不要です。

## 【恨みの霊】

- 恨みの霊は、恨みを晴らす機会を狙っています。  
5 恨む家系をわざと繁栄させて、その家庭で一番幸せな時期を狙って奈落の底に落とす場合もあります。
- 強い恨みを持っている霊は、恨みを晴らす事を第一に考えているので、自分が救われたとは思っていません。  
10 天国に行けると話しても、自分は悪い事をしているから、天国になんか行けっこ無いと諦めている霊が多いです。
- 不幸現象を起こしている霊団は《兵隊》《小隊長》《中隊長》《大将》という具合に4層に分かれていて、大将に位置するのは御神霊です。  
15 元の霊格が高い方には、御神霊の障りがあるのです。
- 上に行く程、恨みの想念は強くなりますが、大将である御神霊の障りがない方の場合には、恨みの霊団は3層で構成されています。  
20 上層にいる霊団は直接手を下さないで、邪な思いを持つ霊達《兵隊》を集めて攻撃指示を出しています。  
兵隊を救うと小隊長、小隊長を救うと中隊長という具合に順番に降りて来て障りをもたらします。
- 恨む対象の方が肉体を失っていて、その方が自分と違う霊層界にいる場合には、障ることが出来なくなります。  
25 違う霊層界にいる他の霊には障れませんが、肉体がある方に対してなら（対象の霊格の高い低いに関係なく）、どの霊界（地獄）にいても障ってくることができます。  
つまり、恨む対象の方が、また新たに肉体を持って生まれてくるまで、長い間霊界で待っているのです。  
30 “恨まれる側”が苦しい思いをするのは、長くても肉体の寿命である数十年ですが、“恨む側”は、肉体を失った時から何百年間も辛い状態が続いているのです。  
そして、もう少しで命が取れるという時には、更にとても辛い状態になります。
- 恨む対象の方が、不満を持ったり、他人を責めたりしていると、恨みの霊と波調が合ってしまうので、強く攻撃を受けることになります。  
35 逆に、その方が心を切り替えて感謝の生活を送っていると、恨みの霊とは波調が合わないので、恨みの霊は攻撃できなくなってしまう。
- 不幸な事も、特別に幸福だと思える事も無い人生は、守って下さる方々のご守護の力が、邪魔をする方々より強い状態です。  
40 つまり“何もない”ということは、本当のご守護を戴いているという事なのです。

恨みの霊と恨まれている方の関係は、何代か辿ると仲間や友達で、とても親しい関係だった場合が多いのです。

- 45 今の時代がカルマの清算期なので因果の元を辿ると、今、恨んでいる側が大元の加害者です。



## 【前世の恨み】

- 5 恨まれるからには原因が有り、前世のカルマや、先祖が犯した罪によるものがあります。しかし、人間には前世の記憶がある方は殆どいないので、現在の自分には身に憶えの無い罪だから、己のカルマという認識と相手に対する謝罪の意味も無いので、恨んで障っている方に対して、適切なお詫びができないから、いつまで経っても不運・不幸から抜け出せないでいるのです。
- 10 人間が肉体を失う時には、死ぬ直前の想念を持ち続けるので、前世で酷い事をして相手に強い悔しい思いをさせると、その時から何百年でも相手に恨まれる事になります。
- 15 正々堂々と戦って負けた相手というのは、潔く逝くので根に持たない方が多いのですが、背後から卑怯な手段で殺されたり、瀕死の状態で止めを刺されたりした場合は、強い恨みを持ちます。
- 20 乳癌になる女性は、殆どの方が前世は男性で、主に戦に勝利した占領下の女性を犯し、殺したのちに乳房を切り取り喰ったカルマを持っている場合が多いです。

## 【クリーニング現象とは】《罪穢消しの教え・仏教の経文より》

罪を積んできた魂を汚れた衣類に例えて、下記のように解説なされています。

- 25 お釈迦様の弟子の迦葉さんが、ある質問をしました。  
“お師匠様、私は運勢が悪くて困っていましたが、ある人にお釈迦様の所に行って学べば運勢が良くなると言われて、弟子にならせて頂いて、一所懸命に励んでいます、最近はい前よりも、もっと悪い事が続くのですが、これは何故でしょうか？”  
その質問に対して、お釈迦様は、“迦葉よ、お前は確かに良くやっているな。  
30 それは大仏がお前を大きくお使いになろうという事でなさっているんだよ。  
垢や脂で汚れた衣を、最初から清水で洗う者は居ない。  
その汚れを落とすには、灰汁に漬けて、釜で焚き、石に叩き付けて、棒で叩き、擦りつけて、汚れを落とししてから清水で濯ぐのと同じなのだよ！”  
それを聞いて迦葉さんはとても喜んで更に精進して、立派な菩薩になりました。

### ★『神』が選んだ者には、綺麗に(カルマを清算)してから大きく使うことの例えです。

ある教団で熱心に活動している方の実例で、全身に膿の出る吹き出ものができて、痒くて困っている女性がいました。

- 40 教団の方から“神が汚れた体を綺麗にして下さっているのだから、感謝してご奉仕をすれば良い”と指導されて、更に熱心に活動を始めたら、吹き出ものは益々広範囲に広がり、とても酷くなってしまい、指導された通りに行っているのに何故だろうと思ひ悩んでいました。  
ある時に、このお経の話を聞いて納得して、改めて感謝したら、直後に全身の吹き出ものから膿が吹き出して、痒みが無くなりました。
- 45 そして、その後は、肌が綺麗になり、前にも増して御奉仕に励んでおられます。

## 【サタン・悪魔 と 魔神、邪神・邪霊の違い】

- 5 サタン・悪魔とは、『神』に使われている戒告役で、《神が創った存在》であり、神から離れて傲慢になっている人間に罰を与える役なので、自ら悪行を犯すことはありません。  
また、サタンと悪魔についての違いは無く、読み方が異なるだけの同じ存在です。
- 10 サタン・悪魔が肉体を持って生まれるということは、ありません。  
但し、人間に罰を与えるために、神離れした人間の肉体に憑依するように入り込んで、その者を動かすという場合があります。
- 15 魔神とは、人間界でいう“憎まれっ子世にはばかる”の“憎まれっ子”役の神です。  
『神』に使われているために、自分ではやりたいと思っていないのに、つい戒告等を行ってしまう状態になります。
- 15 邪神、邪霊とは、“『神』離れ”して《自らなつた存在》であり、悪行を犯している者を指します。

★ 群れの集団から離れた羊を、我と慢心の固まった魂に例えると、牧羊犬の役割がサタン・悪魔になり、羊を狙うオオカミが邪神・邪霊となります。

但し、邪神・邪霊の働きにも、『神』仕組みの中で計画的に使われることがあります。  
危害を加えている人間も、障っている霊も『神』に使って戴いているのです。

## 【戒告役とは】

- 25 『神』が容認した「必要悪」です。
- 30 “『神』離れ” = [自我] とした場合、我が強すぎる方には、『神』の御心が届かなくなり、その者を救いたいと思っても働き掛けることが出来ないので、痛い思いをさせることによって正しい道へ軌道修正させる存在です。  
また、『神』に対して無礼を働いた者に対しては、罰を与えることが許されている存在でもあります。
- 35 我で凝り固まった方は、どんなに愛情を持って諭しても聞く耳を持ちません。  
本当に痛い思いをしないと、自ら改心することは無いので、戒告役を使うことによって、自ら反省する機会を与えられているのです。

★ 神の存在を否定する方でも、自分の命に係わる程の苦しい思いをした時には、最後の最後には必ず“神様助けて下さい！”と、神様に助けを求めます。

生前に神仏の存在を否定していた方は、肉体を失うと、辺り一面灰色の何もない世界の地獄に落とされます。

そして、幾日も幾日も彷徨っても何も無いので、最後には必ず“神様助けて下さい！”と、神様に助けを求めます。

## ■ 宇宙について

### 【宇宙誕生】

- 5 150億年前に物理学上で言うところのビッグバンが発生して宇宙が誕生しました。ビッグバンの発生した所を中心に現在も広がっているので、宇宙の端から端までの距離を考えると、300億光年以上になります。  
[遠くに行くほど加速するので、拡大する速度も上がります。]

10

- ★ 300億光年とは、光の速度で移動して300億年掛かるという意味です。  
[光の速度：1秒=30万km]

### 15 【宇宙の質量】

宇宙全体の質量を天文学的に量ると、

- 20 目に見える光を出している星雲は1/3  
光を出していない星雲は1/3 “暗黒星雲”  
残りの1/3は、総ての物を通り抜ける極微粒子 “宇宙物質”

わずか数十年前までは上記のような説でしたが、1998年に超新星観測結果から、宇宙の膨張が加速している事が確かになりました。

- 25 宇宙を膨らましている得体の知れないエネルギーは“暗黒（ダーク）エネルギー”と呼ばれていて、その正体は物理学上最大の謎の1つです。

理化学研究所などの国際グループは2007年9月に暗黒エネルギーが宇宙全体のエネルギーの約7割を占めている証拠を、新たな手法で示しました。

- 30 それによると、暗黒エネルギーと暗黒物質は、正体は判らないのだけれど、陽子と中性子で構成されている普通の物質が僅か4%なのに対して、暗黒物質は23%、暗黒エネルギーは73%もあるのです。

物質同士に働く力の万有引力は以前から知られていますが、暗黒物質は引力が有りますが、暗黒エネルギーは正反対の斥力（反発する力）なのです。

この暗黒エネルギーの作用で、宇宙は膨張を加速していることが観測されたのです。

35

宇宙全体の96%が謎なんて、面白いですね！

このような宇宙の解明が進むことは、つまり、散化結実（今まで散らばっていて解らなかつたが、結実したことによって実態が解る）という状態なのです。

40

科学が進むとまた新たな謎の発見が有って、科学者がその謎解きに挑戦していますが、何と言っても『神』の偉大さには感服します！

## 【見えないけど実在する真の世界】

物質というものは、元素(色々な種類の原子)が集まって出来ていて、原子は、陽子(原子核)とその外周を回る電子で出来ています。《元素によって電子の数は違います。》

5

例えば水素原子の原子核は1つの陽子から出来ていません。  
その陽子の周りを電子が回っているのですが、その軌道の直径は約 $10^{-8}$ cm、つまり1cmの1億分の1です。  
実際には半径の決まった円軌道ではなく、電子は1個でぼんやりとした雲を作っています。  
原子番号2の元素はヘリウムで、その原子核は2つの陽子と2つの中性子から出来ています。  
電子は2つ回っています。

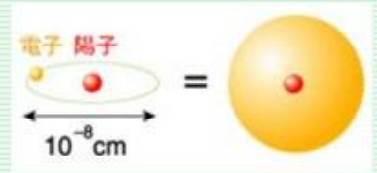

10

15

陽子を1mmの球と考えた場合、隣の陽子までの距離は100mになります。

20

仮に、地球に存在する全ての物質の陽子と陽子がくっつくように圧縮出来たとすると、地球の大きさは10cm位になってしまうと言う物理学者の計算があります。

これを人間に当てはめると、人間の身体は、小麦粉一粒にも満たない、小さな小さな物が、人間の身体の大きさにスカスカの状態で膨張しているという事です。

25

この様に、物質や人間の身体というのは、ミクロの世界から見ると隙間だらけなのです。しかし、その隙間は、目に見えない、科学で確認できていない、未知のエネルギーで満たされているのです。

30

未知の極微の世界に、『神』のエネルギーと霊的なエネルギーが充満しているのです。

《霊的な世界を実の世界と言う》

35

《現界の別名を虚の世界と言う》

# 【虚の世界】

- 我々の住んでいる物質の世界は、スカスカの隙間だらけの世界です。

5

- 般若心経を例として

10

色不異空……形有るものは、何も無い事と、異なる(同じである)

空不異色……何も無い事は、形の有る物と、異なる(同じである)

15

色即是空……形有るものは、何も無い事と、同じである

20

空即是色……何も無い事は、形の有る物と、同じである

25

色…形有る物 (物質)

色…形有る物 (物質)

不…否定 → 異ならず

即…そのまま

異…異なる

是…これ

30

空…何も無い (無)

空…何も無い (無)

35

“色(形有る物)、即ち是れ空(何も無い)なり” “色(形有る物)、空(何も無い)と異ならず”  
とは、“目に見える物ばかりに囚われてはいけない”という解釈もできます。

また、同じものでも、近くで見た場合と遠くから見た場合とでは見え方が違い、また、見  
る角度によっても異なるので、自分の五感で感じた範囲だけで物事を決めつけてはいけない  
という解釈もできます。

知恵ある者は、最初に感じた事だけでなく、広範囲にいろいろな角度や距離で見ましょう。

45

## ■ 人間の構造

### 【三位一体】

5 人間は、肉体・<sup>ゆうたい</sup> 幽体・<sup>れいたい</sup> 霊体(魂を含む)の、三つの構造で成り立っています。

### 【肉体の特徴】

10 人間の肉体を作っている元素は全部で29種類あります。

人体の大部分は水ですから、水素原子が半分以上の60.3%を占め、次いで酸素分子が25.7%、炭素分子が10.5%、窒素分子が2.4%とこの4種類の元素で98.9%を占めます。

残り25種類の元素は全部あわせても1.1%と微量ですが、人体にとって必要不可欠なもの  
15 のです。

新生児だと、この水の割合はさらに高く、体重の80%が水素原子で成り立っています。

もう少し詳細に説明しますと、生命の最小単位は細胞です。

細胞はタンパク質、核酸、糖質などの生体高分子と呼ばれるもの、さらに脂質やさまざまな  
20 イオンなどが複雑な構造で組合わされていますが、これらの諸要素を結び付けているのが水  
なのです。

水と言っても形態は変わっており、これは原形質と呼ばれるもので、ドロドロとしたゼリ  
一状をしています。

目に見えないほど小さい細胞の中で、水の分子が絶え間なく休まず動きまわり、生命を支  
25 えています。

細胞の種類によっても異なりますが、ある細胞などは全体の70%が水のものもあります。  
水の中にタンパク質、核酸、糖質などが浮かんでいて、それらを細胞膜という皮膜で取囲ん  
だものが細胞なのです。

30 このような細胞が60兆以上も集まって、ひとつの体を構成し、さらにその表面を皮膚（これ  
も細胞の固まり）がカバーとして覆っているのです。

これは人間に限ったことではなく、生物体は一見固体のように見えますが、ほとんどが  
“液体” “水” なのです。

35

### 【幽体の特徴】

• 肉体と同じ姿の透明な<sup>からだ</sup> 身体です。  
40 肉眼では殆どの方は見る事が出来ませんが、希に見える方も存在します。

• 通常は肉体に浸透するように同じ形で存在します。  
生きている人間の肉体から離れることを幽体離脱といいます。

- ・ 幽体は、光に当たると分解するタンパク質が主な成分で、光を当てると水になります。幽霊が見えたのに、いなくなると濡れているという事がありますが、上記のような現象です。
- 又、幽体は、肉体を脱ぎ捨てると、だんだん足下から分解されていきます。
- 5 (修行する場所によって差はありますが、大体100年位で総て分解されます。)
  - そのため、死後間もない幽霊は全身が見えますが、死後年数が経過すると、だんだん下の方が見えなくなっていくます。
- ・ 幽体は、霊体と肉体が結合するための接着剂的な役割をしています。
- 10 そのため、肉体を脱ぎ捨てた方々は、肉体を持って生活している方に憑依することはできませんが、遺体の中に入って思い通りに動かすというようなことはできません。
- ・ 親子や仲の良い夫婦間では、元気のある方<sup>ほう</sup>から元気のない方<sup>ほう</sup>の体に幽体を注入して(例えば、腕一本分等)、元気にすることも出来ます。(方法については別途説明します。)

15

## 【<sup>れいたい</sup>霊体(魂を含む)の特徴】

- ・ 霊体とは、極微粒子(素粒子よりも更に細かい粒子)で成り立っている霊細胞の集合体で、幽体よりも更に小さい極微粒子です。
- 20 個性や性格の根源である魂も霊体で出来ています。  
(霊体の総てが魂という訳ではありません。)  
肉眼では殆どの方は見る事が出来ませんが、希に見える方も存在します。
- ・ 魂の役割以外にも、同じ霊細胞を使い物質化現象のための元型(雛形<sup>ひながた</sup>・青写真)の役割も果たします。
- 25 人間の霊体は人間の形の雛形<sup>ひながた</sup>、動物の霊体には動物の形の雛形<sup>ひながた</sup>、植物の霊体には植物の形の雛形<sup>ひながた</sup>といった具合に、霊質(神様の与えた目的・役割)によって形が違います。
- ・ 文面を読まなくても書いている内容を一瞬で理解することが出来ます。
- 30 文面から出ている波動を受け取って内容を理解します。
- ・ 行きたい所に一瞬で移動出来ます。勿論、空を飛ぶことも可能です。
- ・ 生まれつき肉体に異常があった場合でも、幽体<sup>ゆうたい</sup>と霊体<sup>れいたい</sup>には異常がないので、死後、盲目だった方なら目が見える様になり、耳が聴こえなかった方は、耳が聴こえる様になります。
- 35 しかし、生きている時に交通事故などで急激に損傷を与えると、肉体と一緒に<sup>ゆうたい</sup>なっている幽体<sup>れいたい</sup>と霊体も損傷します。  
損傷した幽体と霊体は、『神』のみ光を感謝して戴くことで、修復して<sup>いただ</sup>戴くことが出来ます。
- 40
- ・ 日本語を知らない外国人も、<sup>れいたい</sup>霊体になれば日本語が理解出来る様になります。
- ・ 肉体を持っている時でも、自分の意志通りに動かすことが出来ます。

## 【死について】

- ・ 肉体から幽体ゆうたいと霊体れいたいが脱ぬげてしまう事を死と表現しています。  
あくまでも肉体を失っただけなので、幽体ゆうたいと霊体れいたいはそのまま存在しています。

5

★ 飛び降り自殺や、事故などに巻き込まれて突発的に死ぬ場合は、本人が死んだ事を自覚していなく死後の魂がしばらく眠っています。

10

- ・ 人間が肉体を失う直前に強い想念そうねんを出すと、幽界ゆうかいに行ってからもずーっと死の直前の状態を持ち続けます。

15

死者が死ぬ直前の想念を持ち続ける『真理』を利用して、江戸時代のある大名が、処刑者を打ち首にする時に、近くの石にかじりついたら慰霊塔いれいとうを建てる約束をして、死ぬ直前の想念を石の方に向けさせて、自分を恨まないようにした話があります。

20

打ち首にされた罪人の首は、胴から離れて庭石に飛び、石にかじりつきましたが、かじりついたままで居られなくて下に落ちてしまいましたが、再び跳び上がって庭石にかじりつきましたが、やはり下に落ちてしまいました。

その後には大名は慰霊塔いれいとうを建てませんでした。

家臣は慰霊塔いれいとうを建てなかった大名を心配しましたが、この大名は、“処刑者は石にかじりつくことを第一いれいとうに考えながら死んでいるので、死者の霊は石にかじりつく事だけに集中しているのだから、慰霊塔いれいとうを建てなくとも自分が恨まれる事は無いのだ。”と言いました。

25

この大名は、人間は、死んでも、死ぬ直前の想念を持ち続ける事を知っていたのです。

30



35

40



# ■ たましい 魂の世界

## 【人間の魂】

5 人間は総て四十八の神の子孫ですから、48種類の性格に分けられます。  
人には48の性格があるということは、精神医学界の研究結果としても発表されています。  
そのために、気の合う人と気の合わない人が存在します。  
下記の6つの魂は、必ず協力し合える魂で組み合わせられます。

- 10 ・ 人間の魂は、性格の違う6つの魂の集合体です。  
6つの内の1つが肉体に宿り、残り5つの内の1つが守護霊となります。  
組になった魂がローテーションで入れ替わるイメージで輪廻転生して、肉体に宿ります。  
(6人制バレーボールチームのようなイメージです。)

### ※ 輪廻転生は《97P》にて解説

- 15 ・ それぞれの魂の霊格の上下によっては、組み合わせられている魂が替わることがあります。  
組み替えの際は、抜けた魂の位置に替わりの魂が入ることになります。(下図参照)
- ・ 前世のカルマの清算は、その魂が次に肉体を持った時に受けることとなりますが、組になっている残り5つの魂も、その影響を受けることとなります。
- 20 その割合は、肉体を持った魂が150のカルマを積んだとすると、本人が50、残りの100を他の5つの魂が20ずつです。  
但し、守護霊は他の4つの魂よりも強くカルマの清算の影響を受けます。
- ・ ②や③の位置での修行として動物に転生する場合があります。  
25 (※①の位置で肉体を持つときは必ず人間です。)
- ・ 魂は、素粒子よりも細かい微粒子で出来ています。  
幽体は分解出来ますが、魂は分解出来ません。  
魂が分解出来ないのに同時に複数の場所に行く事が出来るのは、時間を超越しているから、瞬時に思った時間の思った所に行けるからなのです。(4次元の世界)
- 30

人間には、“神の魂を持った人間”と、“人間の魂の人間”がいます。  
「神」が最初に人間を創った時は、「神」の魂を人間の身体の中に入れて地上で生活させて  
子孫を残し、その後、人間同士で子供を産み、新しい人間の魂が誕生したのです。

魂のイメージ図

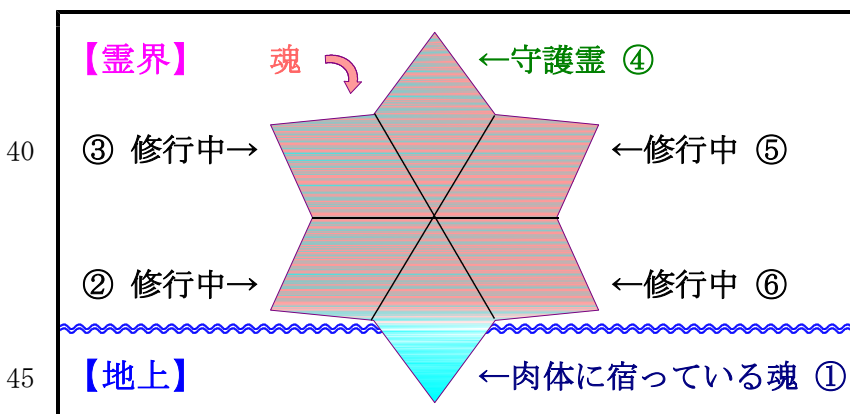

①の前世は、隣接する②や⑥ではなく、1周前の①です。

この図は1つの魂が肉体に宿っている場合の図ですが、6つの魂すべてが幽界修行中の場合もあります。

- ・ 神の魂を持った人間が肉体を持つ時は、⑥の位置で①の位置になる直前に組み替わって肉体を持ちます。
- そして、必ず苦勞の多い家に生まれて鍛えを受けることになります。
- 5 肉体を脱いで②の位置になって暫くすると、また組み替わって離れて、本体の御神霊と一体となる修行をします。

### ※ 関連《6 1 P》神の分身の解説

- ・ 図では、6つの個性の魂の大きさが均等ですが、実際には大きさに違いがあります。
- 10 神の魂は、他の5つの魂に比べると、とても大きいです。
- 神の魂と組み合わされる人間の魂は、人間の魂の中でもとても向上した方です。

### 【守護霊とは】

- 15 地上で肉体を持っている人間と組み合わされている魂のうちの1つで、霊界から守護している存在です。
- ・ 地上で活動している人間がピンチを迎えた場合、他の修行中の魂も、守護霊と一緒に助けに入る事があります。
- 20

### 【指導霊とは】

- 25 人間を指導するために、霊界から働きかけて下さる方です。
- かつて人間界で肉体を持って活躍した、神の魂を持つ聖者などの偉大な方が、活躍した当時の姿で人間を護って下さっています。
- ・ また、人間が肉体を失った時に、迎えに来て下さる存在でもあり、1人の方が、複数の人間を掛け持ちして指導しています。
- 30

★ キリスト教を信仰している方にはイエス・キリストの弟子達が、仏教を信仰している方には高僧などの方々が、それぞれの信者達を指導して下さっています。

指導霊は、自分が指導している人間に対して、自分の正体を明かすことは許されていません。

- ・ 指導霊は、人間が亡くなった直後から、何度も繰り返し迎えに来て下さいますが、その度に拒絶していると、その後は放っておかれます。
- そのため、御霊さんがあまり向上していないうちにお呼びすると、不機嫌なお顔をしていらっしやいます。
- 40 このような場合には、指導霊様に以前のご無礼をお詫びしてから、よろしくお導き下さいとお願いするようにアドバイスしましょう。

### ※ 守護神については《6 2 P》で解説

## 【魂の寿命】

- 魂の寿命は、『神』に気に入られている魂ならば永遠ですが、そうでない場合は2万～3万年位です。

5

## 【『神』が人間を自由に変えられない理由】

- 神々の魂も、人間の魂も、大きさは違うけれど“同質”なので、『神』であろうとも人間を自由に変えることはできません。

10

## 【生霊とは】

- 肉体を持った人でも誰かに強い<sup>そうねん</sup>想念を持つと、本人の魂が同時に多数の場所に影響を与える事があります。この状態を生霊<sup>いきりょう</sup>と言います。

15

気になる相手に対して、本人の魂が無意識のうちに生霊<sup>いきりょう</sup>となって邪魔をしに行ったり、また、助けを求めに行ったりすることがあります。

邪魔をする理由は… ①恨み<sup>うらみ</sup> ②片思い ③やっかみ ④金銭トラブル など。

## 【高次元な対話法】

20

- 魂の世界に距離はないので、気になる相手の魂に直接呼びかけて、相手に影響を与えることができます。

- 相手の魂には、自分の本音や直接言いにくい事を伝えたり、お詫びをする事が出来ます。そうすることによって、直接相手に会ったときにスムーズに対応できるようになります。例えば、ちょっとした勘違いから仲違いしてしまった友人に対して、友人の魂に誤解の説明をして謝罪をすることによって、次に友人と直接会った時にスムーズに仲直りができるのです。

25

### 方法

目を瞑って、気になる相手を目の前にイメージして呼びかけます。

その時、相手の表情<sup>うかが</sup>を伺うことで、自分に対する印象を知ることができます。

イメージする相手が笑顔をしない場合は、自分の事を良く思っていない事になります。

30

### ★ 魂の対話術のポイント

35

『神』に波調を合わせてから、“こういう目的でこうさせて下さい。”と行いましょう。大事なことは、① しっかり『神』に祈って、② 目的をはっきりさせることです。相手を褒めて、イメージする相手の顔がニコニコしてきたら、用件を言いましょう。

40

※ 1回目に成功したからといって、次に行うとき慢心してしまい、『神』と波調を合わせずに行うと、邪霊に操られてしまいますので、注意しましょう。

興味本位で行なうことも、同様です。

必ず『神』に波調を合わせてから行いましょう。※波調を合わせる方法《12P》ただし、霊力が未熟な方（霊格<sup>れいかく</sup>が低い方）が意識<sup>めいし</sup>を瞑想状態にするのは危険です。

## ■ 霊界の説明

### 【霊界とは】

「<sup>しんかい</sup>神界」と「<sup>ゆうかい</sup>幽界」をまとめて<sup>れいかい</sup>霊界と呼びます。

5

### 【霊界の影響】

<sup>れいてき</sup>霊的なものが変わると、2ヵ月後くらいに<sup>げんかい</sup>現界に影響・反映します。  
<sup>しんれいかい</sup>神霊界で起きた事は人間界にも反映して、人間界で起きた事も<sup>しんれいかい</sup>神霊界に反映されます。

10

### 【<sup>おきて</sup>霊界の掟】

自分がお世話になった人には、必ず恩返しをしなくてはなりません。  
借りを作ったままにしておく、自分の霊格が下がってしまうのです。

15

### 【<sup>ゆうかい</sup>幽界とは】

- 人間が肉体を失った時に行く世界で、天国、<sup>ちゅうゆうかい</sup>中幽界、地獄と階層が分かれていて、自分の心と同じ世界に行きます。  
それぞれの階層には、基本的に同じくらいの霊格の方同士が住んでいます。
- 霊格の高い方は高い世界に、低い方は低い世界に分かれて住んでいます。  
つまり幽界では、霊格の高い方と低い方が共存することはありません。
- 人間の肉眼では、<sup>ほとん</sup>殆どの方は見る事の出来ない世界ですが、<sup>まれ</sup>希に見える方もいます。

20

25

### 【<sup>ゆうかい</sup>幽界と<sup>げんかい</sup>現界の違い】

- <sup>げんかい</sup>現界の<sup>おおよそ</sup>大凡10cm上が<sup>ゆうかい</sup>幽界です。  
高さが違うだけなので、霊も人間も同じ空間で生活しています。
- <sup>ゆうかい</sup>幽界は同じ<sup>れいかく</sup>霊格の者同士が各階層に別れて暮らしていますが、<sup>げんかい</sup>現界には<sup>れいかく</sup>霊格の高い方も低い方も、同じ世界で暮らしています。

30

35

### 【<sup>じばくれい</sup>地縛霊】

- 陰気で落ち着かない場所とか、交通事故などが絶えない場所や、何をやっても繁栄しない土地や建物には、そこで死んだ霊が居て、淋しくて頼って来る霊や、‘この土地は自分の土地だから出て行けー！’と攻撃してくる霊の影響を受けています。(地縛霊)
- イライラして落ち着かない部屋などには、<sup>どうし</sup>霊同士で争っている場合が多いです。

40



# ■ 神界の説明

## 【神の世界】

5 ・ 『神』は、直径300億光年という広大な宇宙を、沢山のブロックに分けて統治しています。

全宇宙を統治している『神』を首相に例えるなら、その下に大臣、県知事、市長、自治会長、地区会長のように下に下がる程、細かく大勢で管理しています。

10 ・ 『神』（頂点）から24階層目が地球を担当する一番上の神の階層「天津神界」になり、その上にある宇宙を担当する神の世界を「大天津神界」と表現します。

★ 神界にも多くの階層が存在します。

15 しかし、一番遠い筈の頂点の『神』は、最下層である我々人間から見ても、とても身近な存在なのです。

なぜなら、全宇宙に存在するもの総てが『神』のお身体の一部ですから、人間の存在も『神』のお身体の一部なのです。

20 【霊界の構造図】（24階層目以降を記載）

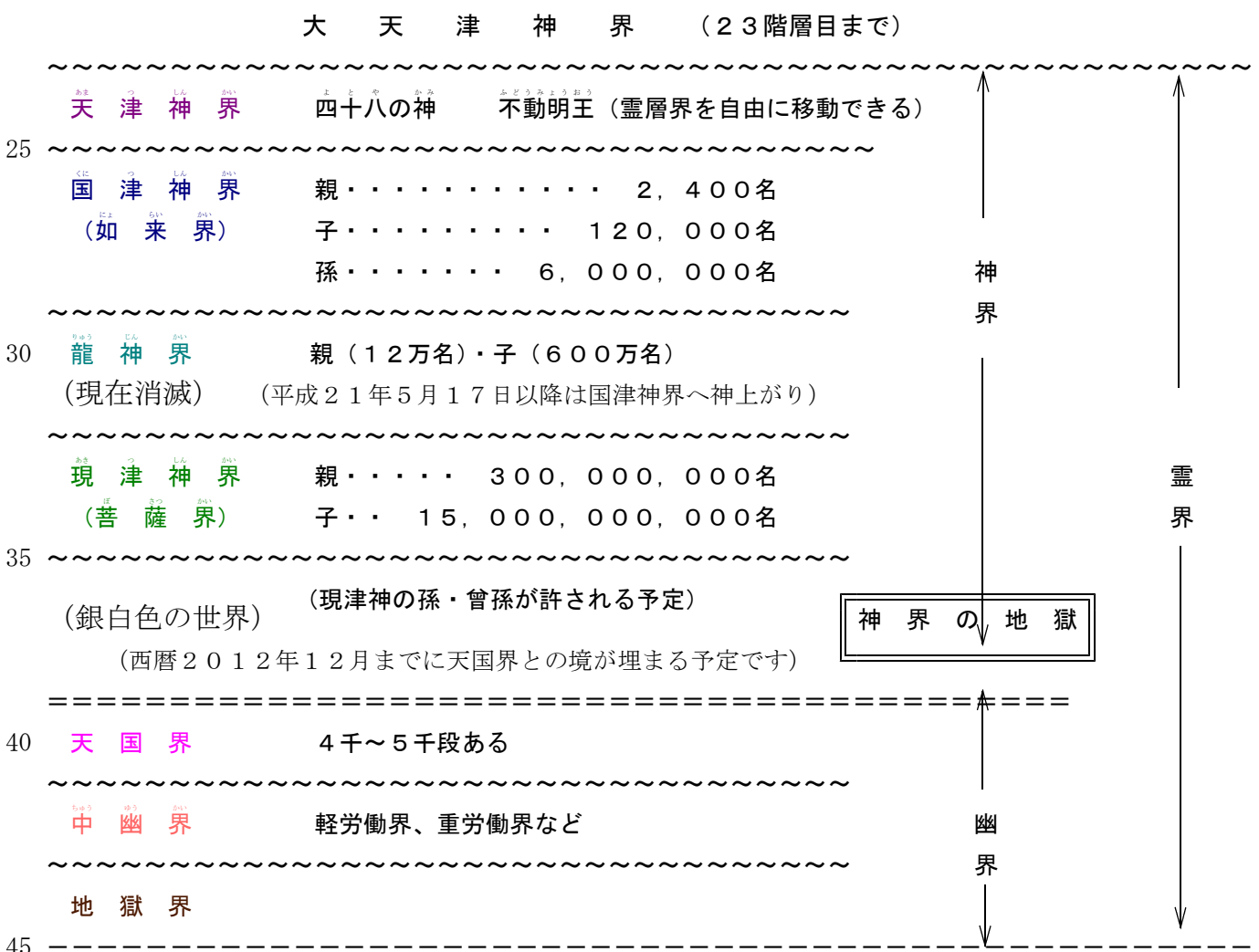

## 【地球を担当する神々】

- 地球を担当する神々の世界にも幽界のように階層があり、上から、天津神界、国津神界、現津神界と分かれていて、下層には地獄があります。

5

- 24階層目の四十八の神までは、『神』が直接お創りになりました。それより下の階層は、親神が子神を産むことにより、神々が誕生しました。

※ 詳しくは、《61P》で解説

- 10 神々には本来のお名前がありますが、人間界で崇めている神の本来のお名前は解らないので、その神の状態や功績を称えてお付けしたお名前でお呼びしています。

そのため、人間界でお呼びしている神のお名前の中には、そのお名前と一致する特定の神が存在しない場合があります。

### 15 例1) 五柱の神

時間空間の神、天地を分けた神、男女一体神、火の神、水の神、と言われていますが、これは天動説の時代に生きていた人が想像して作った名前なのです。

- 20 23階層目までの神々の中には、上記の五つと同じような役割をする神もいらっしやいますが、「五柱の神」という特定の神は存在しません。

### 例2) 国万造主大神・伊都能売神（五男三女）・大黒様

- 25 地上創造において、中心的役割を担った四十八の神の【体の面】の神々をまとめた人間が作った総称なので、国万造主という特定の神は存在しません。

神のお名前と同様に、神界の呼び名も人間が認識する為に勝手に作った呼称なので、神の世界では人間界とは別の本来の呼び名があります。

30

平成21年5月17日正午をもって、龍神が全員国津神に神上がりし、龍神界が消滅したことによって、国津神界と現津神界の隔たりが無くなり、国津神と現津神が自由に交流できるようになりました。

- 35 これまでは、それぞれの代で成長できる最大の大きさが決まっていたのですが、これからは神界の階層の区切りを越えて、精進次第で幾らでも大きく成長することができるようになります。

また、今後は、独身であった現津神の子の代が、自由恋愛で結婚が許され、数名（5名程度、男2人、女2人の計4人位と思われる）の子供を産むことができるようになります。

- 40 (※国津神と現津神の親の代は、結婚相手は決められていて、100名の子供を産むことが義務付けられていました。)

現津神の孫の代、現津神の曾孫の代が許されて、西暦2012年12月までに、現津神界と天国界との間が埋まり、御神霊と人間の魂が交流できるようになります。

そのため、人間の魂が神の世界に昇華することがそれ以前に比べて容易になり、神上がりが許されるようになります。

- 45 これにより、“神人合一”が完成するのです。

## 【天津神とは】

四十八の神、不動明王など、地球を担当する神々の中では最高峰の神。

48 四十八の神は、光と意志だけの存在で、姿はなく、人間界に肉体を持って降臨した事の無い神々です。

不動明王は、国津神界や現津神界に降りる時には他の神々から見える姿を持ちますが、肉体を持つことはありません。

### 「四十八の神」

10

48名<sup>だんじょいつたいしん</sup>の男女一体神。(男女<sup>かみがみ</sup>が分かれていないという意味です。)

ア行からナ行【<sup>ぎよう</sup>霊音】の神々は、<sup>れいてき</sup>霊的〔<sup>せいしんてき</sup>精神的な面〕で活動をなさり、ハ行からワ行【<sup>ぎよう</sup>体音】の神々は、<sup>かみがみ</sup>体の面〔<sup>たいめん</sup>物質的な面〕で活動をなさいます。

霊音の神々が火の系統神、体音の神々が水の系統神です。

15 (※神界の呼び名と同様に、<sup>ぎよう</sup>霊音・<sup>たいおん</sup>体音の区分けも人間が考えたものですので、神界の本来の区分けと完全に一致するものではありません。)

#### 【体音】

#### 【霊音】

20

ン	ワ	ラ	ヤ	マ	ハ	ナ	タ	サ	カ	ア
	キ	リ	イ	ミ	ヒ	ニ	チ	シ	キ	イ
	ウ	ル	ユ	ム	フ	ヌ	ツ	ス	ク	ウ
	エ	レ	エ	メ	ヘ	ネ	テ	セ	ケ	エ
	ヲ	ロ	ヨ	モ	ホ	ノ	ト	ソ	コ	オ

25

五十音は全部で51文字ありますが、【<sup>ぎよう</sup>霊音】と【<sup>たいおん</sup>体音】の中に同カナが含まれています。この時、体音の<sup>同カナ</sup>は消えてしまいますので51文字－3文字＝48文字となります。この48を漢字に変換すると、四十八となる訳です。

### 「不動明王」

30

『神』から直接派遣されている「神」で、日本でいうと、警察庁長官のような役割をされる方です。

地球を担当する神々とは別格で、必要に応じて<sup>じやしん</sup>霊層界を自由に移動することができます。

『真理』から外れた<sup>はじやけん</sup>邪神を「破邪の剣」で“邪”を切り離し正しい道へ<sup>じやみやく</sup>矯正する御役の神です。〔<sup>じや</sup>邪を切り離すとは、指導しても言う事を聞かない者を管理する事です。〕

### ～補足～ 「サタン・悪魔」について ※《46P》にて解説

サタン・悪魔は、<sup>じや</sup>霊界も活動の範囲内です。

過去には、サタン・悪魔によって神々も罰を与えられることがあったようですが、長い年  
40 月の経験の中で、神々は、そのことを学んでいるため、現在は、<sup>じや</sup>霊界では活動の必要がない状態です。そのため、<sup>じや</sup>霊界の構造図《57P》では、略しています。

「<sup>ふどうみやうおう</sup>不動明王」は、罪を犯した者を取り締まる役で、サタン・悪魔は、罪は犯していなくても、慢心している者、自分勝手な者に罰を与える役です。

45 参考までに、天使は、<sup>じや</sup>現津神界の子の代の一部の方が、その役割をされています。

## 【国津神とは】

- 四十八の神の、子から曾孫までの神々で、男女同数に、性別が分かれています。
- 5 • 四十八の神の、子を親とした場合、親、子、孫、までの神々です。
- 火の系統神も水の系統神も、それぞれ男性と女性の神がいます。
- 人と同じ姿をしていて、人間界に直接降臨した事もあり、肉体を持って地上で活動した
- 10 事もあります。親の代が肉体を持って活動した時には、大きな宗教を興したり、偉大な聖者となって『真理』を説いた事があります。
- 15 • 国津神界から降りてきた人間の特徵は、自分の本体である守護神が靈格を元の神格に引き上げるために、徹底的に鍛えるための仕組みを起こすので、挫折や苦勞の多い自分の思い通りに行かない人生の方が多くありますが、元の神格を取り戻し徳を積んだ時には、今までの苦勞を吹き飛ばす幸福を得ることができます。

20

## 【現津神とは】

- 国津神の孫の、子供から孫までの神々で、男女同数に、性別が分かれています。
- 25 • 火の系統神も水の系統神も、それぞれ男性と女性の神がいます。
- 人と同じ姿をしていて、人間界に直接降臨した事もあり、肉体を持って地上で活動した事もあります。
- 30 • 各地にある神社や祠などで祀られている神は、殆どが現津神か龍神です。
- 現津神界から降りてきた人間の特徵は、普通の人間より優れた能力や才能を発揮して活躍している方が多いです。
- 35 自分の分身である人間に対して、国津神に比べるとそれほど厳しい鍛えの仕組みを起こさないで、最初の内は誰もが羨むような比較的思い通りの人生を歩むことができます。

40

神の魂を持った方は、『神』に与えられた役目を背負って地上で目的を果たすために、人間界に降りて来ます。

しかし、肉体を持つことによって神界での記憶が無くなるので、成長する過程で芽生えた自我によって、本来の目的を果たすことなく人間としての人生を終える方もいます。実は、『神』に誓った約束を人間界で果たせない神魂の方のほうが多いのです。

45



四十八の神は性別が無いので、1名の親から50名（男25名・女25名）の子が生まれます。  
 国津神以下は男女性別が分かれていますので、一組の夫婦から100名の子供が生まれます。  
 100名の子供の性別の振り分けは、男50名：女50名と分かれます。

5 四十八の神の48名から各50名の子が生まれたので、  
 四十八の神の子＝国津神の親は2400名。

国津神・親の代、1200組の夫婦から各100名の子が生まれたので、  
 国津神の子は12万名。

10 国津神・子の代、6万組の夫婦から各100名の子が生まれたので、  
 国津神の孫は600万名。

15 国津神・孫の代、300万組の夫婦から各100名の子が生まれたので、  
 国津神の孫の子＝現津神の親は3億名。

現津神、1億5千万組の夫婦から各100名の子が生まれたので、  
 現津神の子は150億名。

20	【親神】	おやがみ かず (親神の数)	こがみ かず (子神の数)	こがみ 【子神】
	四十八の神	48	× 50 = 2400	国津神 (親) (男、女 それぞれ 1200名)
	国津神 (親)	2400	× 50 = 12万	国津神 (子) (男、女 それぞれ 6万名)
	国津神 (子)	12万	× 50 = 600万	国津神 (孫) (男、女 それぞれ 300万名)
	国津神 (孫)	600万	× 50 = 3億	現津神 (親) (男、女 それぞれ 1億5千万名)
25	現津神 (親)	3億	× 50 = 150億	現津神 (子) (男、女 それぞれ 75億名)

四十八の神とその子孫＝地上を担当する御神霊の数は、153億612万2448名です。  
 (現在は、更に元龍神の国津神612万名が加わり、153億1224万2448名。)

30 150億以上も神がいれば、邪な神や、悪い事を教える神もいます。  
 正しく育った神は1割だけです。(一人前の事が出来ない神が9割いるということです)  
 ※これは、会発足当初(平成18年10月現在)の割合です。  
 35 現在は、御神霊へのお諭しが進んでいるので、この割合はどんどん上がっています。  
 この正しく育った1割の神(約15億)の分身が、神の魂をもった人間として人間界に降りてきます。(神の魂を持った人間は、本体の御神霊の分魂にあたります。)

この内の、

- 40 ① 約10% (約1億5千万)・・・分魂が肉体をもって生活している。  
 (本体の御神霊は、分魂の守護神《62P》として活動。)
- ② 約20% (約3億)・・・分魂が幽界で修行している。  
 (分魂が修行して上に上がると本体と一体になる。)
- 45 ③ 約70% (約10億5千万)・・・本体と分魂が一体となって神界で活動している。

## 【守護神とは】

- 人間を護<sup>まも</sup>って下さっている国津神<sup>くにつかみ</sup>から現津神<sup>あきつかみ</sup>までの神々です。  
通常は複数<sup>たぐひ</sup>の人間を一名の神が掛け持ちして護<sup>まも</sup>って下さっていますが、自分の分魂<sup>まも</sup>が地上に降臨<sup>くだり</sup>している場合は、その人間を単独<sup>まも</sup>で護<sup>まも</sup>って下さっています。  
神の魂<sup>たま</sup>を持った人間から見た場合は、自分の本体<sup>まも</sup>という訳です。
- 基本的には自らの正体を明かすことはありません。  
また、他人の守護神<sup>しゅごしん</sup>を明かすことも、特別に『神』のお許し<sup>いた</sup>しを戴<sup>ただ</sup>かない限り、許されて  
いません。

“私は「〇〇神」だ！”などと大物の神の御名<sup>みな</sup>を語る存在は、大部分は動物霊<sup>たま</sup>の狐（人間が転生<sup>ま</sup>した）ですが、希<sup>まれ</sup>に人霊<sup>たま</sup>もいます。  
その人霊<sup>たま</sup>は、熱心に宗教を信仰<sup>ま</sup>していた者の子が神を名乗ることがあります。

## 【龍神とは】

- 地上を人が住める環境に整<sup>ととの</sup>える為に、地を固める役として活躍<sup>れいたい</sup>されました。  
過去の地上に存在<sup>ま</sup>した恐竜<sup>りゅうじん</sup>の霊体<sup>たま</sup>ではありません。

★ 龍神も色々な大きさの龍がいます。  
胴体が小さいから子供の龍という訳ではありません。

- 金龍<sup>きんりゅう</sup>・・・霊<sup>れいてき</sup>的
- 黒龍<sup>こくりゅう</sup>・・・暴力的
- 赤龍<sup>せきりゅう</sup>・・・共産的・エロ・グロ
- 白龍<sup>はくりゅう</sup>・・・神の使い
- 青龍<sup>せいりゅう</sup>・・・水<sup>みづ</sup>の統御<sup>とうぎよ</sup>

※平成21年5月17日までに龍神は全員国津神に神上がりし、龍神界は消滅しました。

## 【龍神が犯した罪】

- 言う事を聞かない人間や無礼<sup>まじ</sup>を働いた人間を殺したり、大怪我<sup>かいこく</sup>させて戒告<sup>かいこく</sup>したことによる三つの罪。  
※関連【男性の御神霊<sup>みかみたま</sup>が犯した罪】《62P》
  - 『神』のお身体<sup>からだ</sup>の一部を傷つけた罪
  - 天国文明<sup>てんごくぶんめい</sup>の建設要員<sup>けんせつよういん</sup>を減らした罪
  - 越権<sup>えつけん</sup>行為<sup>こうい</sup>の罪⇒人間に対する戒告<sup>かいこく</sup>の理由は、龍神が住んでいた古井戸<sup>ふるいど</sup>を無断<sup>むだん</sup>で壊した事などです。
- 強大な力<sup>ちから</sup>を持っていることで慢心<sup>まんしん</sup>して、自分より格上<sup>かくじょう</sup>の神に対して齒向<sup>はみむか</sup>かった罪。  
⇒不動明王<sup>ふどうみょうおう</sup>の配下<sup>はいか</sup>で御役<sup>みやく</sup>を勤める国津神<sup>くにつかみ</sup>によって“龍”の名<sup>な</sup>が付くお寺<sup>てら</sup>の本堂<sup>ほんどう</sup>の下や、神社<sup>じんしゃ</sup>の池<sup>いけ</sup>などに封印<sup>ふういん</sup>されました。

## 【神界の地獄とは】

- 5 神界で邪な心を起こしたり、罪を犯した御神霊が、裁きを受ける場所です。神と云えども罪を犯せば、神界の地獄に落とされてしまうのです。
- 10 各地にある神社の敷地内や、位山の山頂にある天の岩戸に封印されています。位山山頂の天の岩戸とは、神界の刑務所のことです。
- 15 本来の神格が高く、強い霊力を持った御神霊は、神界の地獄に落ちても(悪い方向に)強い霊力を発揮します。
- 20 氏神様は大抵、夫婦揃って神界の地獄に落とされています。 《氏神＝地域を守る神》

## 【神界の地獄に落ちた御神霊】

- 25 比較的罪の軽い方は、少しだけ行動を起こすことができますが、思い通りに活動が出来ない状態です。
- 30 特に凶悪な御神霊は、国津神の親の代によって位山山頂にある天の岩戸の奥にある岩に身動きが出来ない状態で封印されています。 《奥にある岩＝特別刑務所》
- 35 ある宗教団体では、人間が正神の神々を天の岩戸に押し込めた(封印した)と言っていますが、神界で一番下の現津神と人間の霊力の差は1000倍もありますから、人間の力で神を封印することは不可能です。  
仮に人間を1万人集めたとしても、神を封印する方法が解る人間は存在しないので霊力に関係なく人間の力で神を封印することは出来ないのです。
- 40 霊格が高い御神霊の分魂が入っている人間(神の魂を持った人間)には、本体の御神霊と過去に争って敵対している御神霊が、自分の子供の御神霊や因縁のある人霊に指揮したり、自分で直接攻撃をしたりして、大きな障りをもたらしています。  
但し、神の魂を持った人間が本来の霊格(神格)を取り戻すと、敵対している御神霊が攻撃しようとしても、影響を与える事が出来なくなります。

★ 元の霊格(神格)を取り戻すということは、それだけ強い霊力の霊障を受けることになりませんが、自分の霊力も上がっているのですから、何も恐れることはありません。

『神』は、その者に耐えられない試練を与えることは無いのです。

## ■ 御神霊について

本書では、地上を担当する御神霊についてのみ具体的に解説します。

### 5 【地上を担当する御神霊とは】

地球担当の四十八の神の48名と、国津神から現津神までの神々が、地上を担当する御神霊です。

### 10 【人間を指導する役割を持った御神霊について】

地上を担当する御神霊のうち、国津神から現津神までの、153億612万2400名の神々は、人間を指導するために生まれた神です。

平成21年11月末現在、肉体を持った人間が存在して、地上天国文明の建設計画が進められているのは地球だけなので、国津神と現津神は、地球にだけ存在する神ということになります。

平成21年5月17日以降は、龍神が国津神に神上がりして、更に612万名の御神霊が加わりました。

また、現津神の子の代の結婚が許されるようになりますので、御神霊の数は今後ますます増えていきます。

### 【御神霊の役目】

① 神の世界と同じような素晴らしい世界を、人間が物質で地上に建設する手助けをすることです。

人間の力だけでは天国文明の建設には力不足なので、夢や閃きによって高度なアドバイスを与えて、力添えをすることです。

① 天国文明の住人に相応しく霊格を向上させる仕組みを与えることです。

御神霊と人間との関係は、霊力や魂の大きさは大幅に違うけれど、“質”は同じです。『神』の御計画を成就するためのお役目という意味では、“同等”なのです。

### 35 【御神霊の罪】

- ・ 神界の地獄に押し込められている御神霊に共通する罪は、『神』から与えられていた本来成すべき目的や、自分自身が『神』の子である事を忘れてのことです。
- ・ 同時に、ほとんどの方が、自身が神界の地獄に押し込められている理由が判らない状態で苦しんでいます。(上記の内容は、御神霊を救う上で重要なキーワードです)
- ・ 苦しみの理由が解らないため自暴自棄になってしまい、人間界に大きく障りをもたらしている方もいます。
- ・ 御神霊でも、男性と女性とでは犯した罪が異なります。《65頁・66頁》にて解説

## 【男性の御神霊が犯した罪】

男性の御神霊が犯した罪で共通することは、気に入らない人間に対して戒告かいこくを与えて殺したり、大怪我をさせたりしたことです。

5 御神霊が気に入らない人間とは、主に、願いを叶えたのに約束を破った人間のことです。

例) 不漁が続いて困っていた網元が、大漁を祈願して、叶ったら100万円御奉納する約束をしました。

10 そこで氏神様は、そのお金があれば神社の傷んだ場所を修復できると思い、網元の願いを叶えてあげました。

しかし網元は、色々とかさんでいた支払いを返済していたら、最初に約束をした金額が御奉納出来なくなってしまったので、残っていた5万円しか御奉納しませんでした。

15 この網元の行いが、願いを叶えた氏神様を怒らせてしまったので、氏神様は網元に戒告を与えて殺してしまいました。

この時、網元が取るべき行動は、まず先に約束した金額を神社へ御奉納して、一応のお礼を申し上げてから、“次にも大漁にしてください。”とお願いすれば良かったのです。

20 このように対応していたならば、氏神様から見れば【約束を守る可愛い人間】として認めて貰えるわけですから、その者が困るような仕組み（返済の苦勞）が起こらなくして下さるのです。



### 人間を傷つけるということは…

25 ① 『神』のお身体からだの一部を傷つけたことにより罪になります。

② 天国文明の建設要員の数を減らしたことで『神』の御計画かみを邪魔した罪になります。

### 30 戒告かいこくを与えるということは…

地上を担当する神であっても、人間を裁く権限さばまでは与えられていないので、越権行為えっけんこういの罪になります。

35 気に入らない人間に対しては、戒告を与えるのではなく、放っておけば良いのです。その人間に対しては、戒告役の方が影響を与えます。 ※戒告役は《46P》にて解説

何回も行うことで、段々と霊力が弱まり、気が付いたら神界の牢屋へ押し込められているので、霊格が下がってしまった理由に気が付きません。

40 神社の建物等がみすぼらしい場合は、その神社の御祭神が神界の地獄に落とされている証拠です。

御祭神が救われて、元の神格に戻れば、願いを叶えて下さったから等の理由で自然に御奉納が集まって改装されたり、清掃のご奉仕が行き届くようになったりして、神社はだんだん  
45 綺麗になっていきます。

## 【女性の御神霊が犯した罪】

女性の御神霊で共通することは、自分の子供を一人前に育てる事が出来ず、『神』のお役目が果たせない子にしてしまった、子育て失敗の罪です。

5

主に、子供が<sup>おも</sup>多くて忙しいので、子供が幼い時に指導しなくてはならない、身の回りの事を行う各種の<sup>しつけ</sup>躾をしなかったために、生活上に必要な基本的な力が他の仲間よりも劣るようになり、劣等感が生じることで御神霊としての成長が妨げられて、大きく成長できなくしてしまっただ事です。

10 反対に、可愛<sup>かわい</sup>さの余り溺愛<sup>できあい</sup>して甘やかして育ててしまったことも、御神霊としての成長が妨げられて、大きく成長できなくしてしまっただ原因の一つです。

親が手を出して、全部してしまうのではなく、きちんと教えて、子供が自分のことは自分で出来るように仕込むことが大切です。

15 子供が小さいうちに、<sup>しつけ</sup>躾けてしまえば、次の子が産まれる頃には手が掛からなくなります。更には、興味を持ったことは、家族だけでなく、他人に対してでも、何でも教えて下さいとお願いして教えて貰い、身につけるようにと指導することも大切です。

子育てに失敗してしまうと…

20

自分の子供を一人前に出来なかった事が人間界に反映されてしまったので、結果的に多くの人間が働く意欲を無くしてしまいました。

人間界に引きこもりが増えた原因を作ってしまったことが、『神』の御計画の邪魔をした  
25 罪になってしまうのです。

お祖父さんとお祖母さんの御神霊の罪も、孫を可愛<sup>かわい</sup>がって手を掛け過ぎて、子供の成長を邪魔した罪で、神霊界の地獄に居させられているのです。

30

※人間に障っている御神霊の両親と祖父母は、全員が神霊界の地獄の暗くて寒い所にいます。

35

## 【御神霊用の額に入った書面について】

(“御神霊が『神』に許されて楽になれる方法！！”の表題の物)

『真理＝神理』の研究会の道場は、地獄にいる御神霊を救うために設置されました。

40 そのため、活動範囲を制限されている神界の地獄にいる御神霊も道場の額の内容を見に行くことが出来ます。

但し天の岩戸等、神界の牢屋に封じ込められている御神霊は来ることが出来ません。

## ■ 御神霊と人間を含めたすべての神の子の役目

### 【1】『神』の御心みこころに適かなった、幸せ一杯の家庭を築くこと

#### 5 【家庭円満の秘訣】

- 幸せ一杯の家庭を築くのは、奥さんが中心なのです。  
奥さんをしっかりと喜ばせてあげることが、ご主人の役目なのです。  
家庭を守る上で仕事は大事ですが、“仕事だけ”では駄目なのです。
- 10 家庭を持つからには、その家族を喜ばせる為の、“家族サービス”も仕事と同じくらい重要になります。
- ご主人は夫婦生活において、一方的で自分の欲望を満たしているだけでは、奥さんに不満が溜まってしまい、捌け口として子供にご主人の愚痴を言ってしまいます。
- 15 母親が、子供の前で父親の悪口を言うと、子供は、母親の事も父親の事も軽蔑けいべつするようになります。  
子供が大きくなって、母親の言うことを聞かなくなった時に、「子供に注意して下さい。」と父親に頼んでも子供は父親を馬鹿にしていますから、父親の言う事も聞かなくなります。
- 20 母親が、ご主人が充分時間を掛けて奥さんをおもしろがって満足させてあげると、奥さんはご主人の事が大好きになり、ご主人や家族のために喜んで家事をしてくれるようになります。  
また、どんなに家庭の経済状況が悪くても、絶対に家庭を放棄する事はありません。
- ※円満な夫婦生活のためには、奥さんの体の管理も大切です。体を柔らかくしましょう。  
(体を柔らかくする体操は別紙で指導致します。) ※関連《105P》背筋を伸ばすコツ
- 25 奥さんはご主人に対して、要所要所で「いつも私たちの為ありがとうございます」と言きましょう。  
仕事で忙しい時にも、可愛いかわい妻子の為に頑張る力が沸いてきます。
- 奥さんは、ご自分のご両親に「私を産んでくれてありがとうございます」と言きましょう。
- 30 ご主人のご両親には「〇〇さん(ご主人の名)を産んで下さってありがとうございます。」  
と言きましょう。  
ご主人のご両親はとても喜んで下さいますから、その後の関係がとても良くなります。
- ご主人は、ご自分のご両親に「私を産んでくれてありがとうございます」と言きましょう。
- 35 奥さんのご両親には「〇〇さん(奥さんの名)を産んで下さってありがとうございます。」  
と言きましょう。  
奥さんのご両親はとても喜んで下さいますから、その後の関係がとても良くなります。

40 家庭を円満にする秘訣は、感謝の気持ちをお互いに直接言葉に出して伝えましょう。  
また、お互いのご先祖様に対する感謝の気持ちが、とても重要になります。

神の世界でも人間の世界でも、『真理』は同じです。



## 【感謝】

お世話になっている方に感謝をすることで、魂の靈格れいかくが天国にいらっしゃる方と同じ様に高まります。“感謝”は建設的ですが、“不満”は破壊に通じます。

5

対人関係を改善する積極的な感謝の言葉の練習方法を、71Pから記載してあります。

子供を授かっている方は、神様、仏様、ご先祖様に、感謝申し上げます。

10

男の子を授かっている場合は、“男の子を授けていただきまして誠にありがとうございます。跡継ぎの心配もなく安心で御座います。毎日、子育ての楽しさと、苦勞を味合わせていただき、人間的にも成長させていただいております。できましたら、今度は女の子を育てる楽しさと苦勞を味合わせて下さい。”とお願いしましょう。

15

女の子を授かっている場合は、“女の子を授けていただきまして誠に有り難う御座いました。毎日、子育ての楽しさと、苦勞を味合わせていただき、人間的にも成長させていただいております。できましたら、今度は跡継ぎとしての、男の子を育てる楽しさと、苦勞を味合わせて下さいませ。”とお願いしましょう。

20

心で思うだけより声に出すと良いでしょう。  
声に出すだけより書いて表現すると良いでしょう。

25

### お互いのご先祖様に対する感謝の重要性

奥さんや、奥さんのご先祖様に対して感謝申し上げますと、たちまちの内に家族関係が良くなります。

30

#### ～ 会員Eの体験談 ～

私達夫婦は長年に渡り共働き生活をしております。

何時いつの頃からか、毎週金曜日は各自で夕飯を済ませるという習慣が出来上がってしまい、もう何年も金曜日に自宅で夕飯を食べていませんでした。

妻のご先祖様に対する感謝を10日間ほど行なわせて頂いておりましたところ、金曜日の朝、急に妻から“今日は遅くなるの？”という問いを投げ掛けられました。

私は驚いて、【えっ！な、何で？】と言いますと、妻は“家で夕飯食べる？作るよ！”と言って来たのです！感動致しました。

40 この体験を通して、妻のご先祖様に対して感謝申し上げますの大切さを学ばせて頂きました。

大切な事をご指導下さり、この様な体験をさせて頂きまして、本当にありがとうございます！



よめ しゅうとめ しゅうと  
嫁 姑 (舅)問題について

既婚女性の家庭内での不幸現象は、嫁ぐ前の心の持ち方が大きく関係しています。

例えば、嫁ぎ先のご主人のご両親やご先祖様に対して関心が薄かったり、心の中で“こんな格下の家に嫁に来てやった！”とか、“こんなお金の無い家に来てやった！”と思っていると、嫁ぎ先のご先祖様から“無礼な嫁だ！”と怒りを招いてしまいます。

このようなご先祖様の怒りが、現在肉体を持った家族である 舅しゅうと や 姑しゅうとめ や 小 姑こじゅうとめを通して現れて、虐められる事になるのです。

10

特に30歳を過ぎてから結婚する女性の心の持ち方の注意として、結婚前の貯蓄が沢山有ると、尊大な態度になってしまう傾向にあります。

そうすると、嫁ぎ先のご先祖様が“無礼な嫁だ！”と腹を立てますので、舅しゅうと や 姑しゅうとめ や、小 姑こじゅうとめがお嫁さんを怒鳴ったり意地悪したりと、虐めるようになります。

15

ご主人や子供さんが、奥さんに対して冷たく接したり、辛く当たる原因も、上記に当てはまる事が多いです。

対策

20

＜お嫁さんが、嫁ぎ先のご先祖様に、下記の様にお詫びする事で解決します＞

“嫁いだ時に挨拶も致しませんで、大変ご無礼を致しました。改めてご挨拶をさせていただきます。この度は、〇〇さん(夫の名前)と結婚させていただきまして、誠にありがとうございます。ふつつか者ではございますが、この家の嫁として1日も早く馴染ませていただけますよう、一所懸命に努力いたしますので、どうぞよろしくご指導の程、お願い申し上げます。”

25

＜ご主人側も、お嫁さんのご先祖様に、下記の様にお詫びしましょう＞

“嫁いで頂いた時に挨拶も致しませんで、大変ご無礼を致しました。改めてご挨拶をさせていただきます。この度は、娘さんの〇〇さん(妻の名前)と結婚させていただきまして、誠にありがとうございます。まだまだ至らぬ私ではございますが、〇〇さん(妻の名前)を路頭に迷わせたり、困らせたりすることがないように大切に致しますので、どうぞよろしくお願い申し上げます。”

30

＜舅さんや姑さんも、お嫁さんのご先祖様に、下記の様にお詫びしましょう＞

“嫁いで頂いた時に挨拶も致しませんで、大変ご無礼を致しました。改めてご挨拶をさせていただきます。この度は、娘さんの〇〇さん(お嫁さんの名前)を息子の△△(息子さんの名前)の嫁として嫁がせていただきまして、誠にありがとうございます。〇〇さん(お嫁さんの名前)が□□家の嫁として1日も早く家風に馴染めるように、一所懸命ご指導をさせていただきますので、どうぞよろしくお願い申し上げます。”

40

※ 祈る場所は、御仏壇の前でなくても、思い立ったその時に、目の前にご先祖様がいらっしやると思ってご挨拶すれば良いのです。

## 子供に対して

お子さんに“◎◎(子供の名)、お父さんとお母さんの所に生まれてきてくれてありがとう。お父さんもお母さんも、とっても嬉しいよ！”となるべく沢山たくさん言って上げましょう。

5 その他に、何かにつけて“ありがとう”を沢山たくさん言って上げましょう。

お子さんは、お父さんお母さんが大好きになって、とても良い子に育ってくれます。

### ★ 上記の言葉は、赤ちゃんの夜泣きや抱き癖の特効薬になります。

10 ★ お父さんとう、お母さんかあの意味は、  
お父さん ⇒ 丁寧語の“お”“十”“さん”で、“十” ⇒ “十” ⇒ “神”じゅう ですから、  
尊敬して、“家で一番上の人”として尊敬して呼んでいるのです。

※ 火(縦の働き | )《か》と、水(横の働き — )《み》を組み合わせて(十)《かみ》  
15 となります。十は、神を表す数字なのです。  
(これは、あくまで人間が考えた表現です。火は縦に燃えて、水は横に広がる性質があり  
ますが、これは、空気や重力のある地球上だけで起こる現象です。)

お母さん ⇒ 丁寧語の“お”“母”“さん”で、“母” ⇒ “かあ” ⇒ “家の天てんの神” ⇒  
20 “子供を産み育て、何でも出来る万能者”として尊敬して呼んでいるのです。

★ お父さん、お母さんの代わりに“パパ”“ママ”と呼ばせている家庭が多いですが、  
この言葉には両親を尊敬する意味がありません。  
“パパ”の語源は、タバコの煙をパッパッと出している人であり、  
25 “ママ”は、Manna ⇒ マンナ ⇒ マナ ⇒ 食べ物 ⇒ 食事を作る人の意味なのです。  
この為に、“パパ”“ママ”と呼ばせている家庭では、子供は両親を尊敬しません。

★ “おやじ”、“おふくろ”は、見下げた呼び方ですから、使わないようにしましょう。

30  
自分の意思で子供を作らなかった夫婦は…

『神』から与えられた、人としての義務(使命)を果たさなかった罪になります。

35  
子供が欲しくても出来なかった夫婦は…

夫婦共に、自分の持つカルマによる霊障ひょうらいです。(主に前世のカルマが原因です)  
本人が猛反省して、『神』と憑霊ひょうらいにお詫びすることによって解決できます。

40  
★ 神が与えて下さる幸福の条件の一つに、“男と女の子供に恵まれる事”と有りますが、  
それは陰陽のバランスを保つ事が大切だという事なのです。

45 男→陽 女→陰

## 【感謝の言葉『ありがとう』の練習方法と具体的な使い方】

感謝の気持ちは、きちんと言葉に出して伝えることが大切です。

先ず一番に、自分の連れ合い（ご主人又は奥さん）に対して感謝することが大切です。

5 次に子供、その次に両親の順番になります。

**大事なことは、相手を想定して、“〇〇さん、いつもありがとう。”と仰うことです。**

**これは、直接相手に会った時だけでなく、相手を思い浮かべて仰うことも有効です。**

言葉に出すと、波動となって相手の魂に伝わります。

10 そのため、相手を想定せず、ただ“ありがとう”と繰り返しているだけでは、意味がありません。

下記の〇〇さんの所に、ご主人又は奥さんの名前やお子さんの名前、お世話になっている方々のお名前を入れて、小さな声に出して呼びかけて下さい。一人の名前で六通りの言い方をしましょう。

15 お父さんお母さん、お祖父ちゃんお祖母ちゃん、叔父さん（伯父さん）叔母さん（伯母さん）、兄弟の名前、先生、ご近所の方、会社の上司、同僚、後輩、等々……

お子さんの名前を仰う時と、二人が組になっている方のお名前を仰う時は、

〈太郎さん花子さん ありがとう。〉 〈お父さんお母さんありがとう。〉

のように、複数の方のお名前を続けて仰います。

20

〇〇さん ありがとう。

〇〇さん いつもありがとう。

25

〇〇さん いつも本当にありがとう。

30 〇〇さん ありがとうございます。

〇〇さん いつもありがとうございます。

〇〇さん いつも本当にありがとうございます。

35

前もって対象の名前を書き出して置いて、  
1日に10人くらい仰ってみましょう！

40

家族関係を良くする言葉（例文ですので、適宜<sup>てきぎ</sup>入れ替えて下さい。）

〈いつもありがとう。いつもありがとうございます。いつも本当にありがとうございます。いつもありがとうございます。〉のように、〈いつも〉が付くと、相手の方がとても嬉しくなります。

5

お早うございます、〇〇さんいつもありがとうございます。  
本日も宜しくお願ひします。

10 お早うございます、〇〇さんいつもありがとう、今日もよろしくね。

お早うございます、〇〇、いつもありがとう、今日もよろしくね。

15

対人関係一般を良くする言葉（例文ですので、適宜<sup>てきぎ</sup>入れ替えて下さい。）

（自分から話し掛ける時、電話を掛けた時）

20 〇〇さんいつもありがとう。ところで□□の件だけど、・・・

お早うございます、〇〇さんいつもありがとうございます。◎◎です。

25 本日もどうぞ宜しくお願ひいたします。ところで・・・

（◎◎は自分の名前です。）

（相手から話し掛けられた時、電話を受けた時）

30 あっ、〇〇さんお早うございます、いつもありがとうございます。何でしょうか？

あっ、〇〇さんいつもありがとうございます。何でしょうか？

## 「ありがとう」の意味

- あ ⇒天の神様  
り ⇒神が人間にご守護を下さる光の回転（りの回転）  
5 が ⇒加えるに強調する  
と ⇒受け止めてとどめる  
う ⇒産土力（より良いものが生まれる力）

10 このために「ありがとう」を言っていると、次々に予期しない良い事が生まれてくるのです。

15 「ありがとう」の代わりに「スイマセン」という言葉を使う方は運勢の悪い方が多いです。  
“す”は、主=『天地創造の神』を表しているので、「スイマセン」とは「主居ません」という神仏否定の言葉になり、また、「スミマセン」も、「主見ません」と言っている意味になりますので、絶対に口にしないように心掛けましょう。

## 「り」の回転

- 20
- ・ 神が人間にご守護を下さる時は「り」の回転=右回転（貰い手の人間から見ると左回転）
  - ・ 太陽の光も右回転。（太陽から見て右回転。地上にいる人間から見たら左回転。）
- 25
- 与える立場から見た右回転：プラスのエネルギー  
与える立場から見た左回転：マイナスのエネルギー

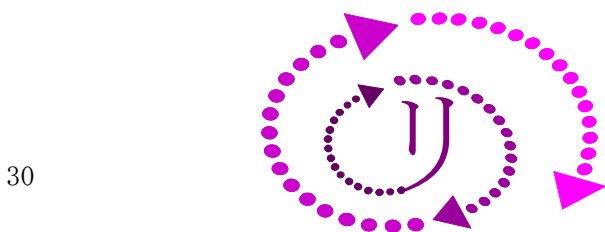

料理をする際に、右回転で混ぜると美味しくなります。  
反対に、左回転で混ぜると味が落ちます。

- 35
- 皆さんも、初級者勉強会コースで紹介された水の実験を行ってみましょう。（詳しくはDVDをご覧ください。）
- ①水道水を入れた2個のコップを、自分の肩幅程度に離して置きます。
  - ②そのコップの上にそれぞれ右手と左手をかざして、平泳ぎをするように外回しで20回回転させて、味見をします。
  - ③今度は内回しに40回回転させて、味見をします。
- 40
- ※『神』に実験をさせて下さいと祈ってから行くと変化がよく分かります。



## 【2】天国文明の建設役になる為に、霊格を高めること

### 【霊格を高めるには】

5 ① 今までお世話になった方に感謝を申し上げます。

★ 感謝の気持ちを文章化して、お世話になった時の状況を鮮明に思い出して、相手の方が目の前にいるイメージをして御礼申し上げますと効果的です。

10

② 過去の過ち<sup>あやま</sup>を徹底的に反省しましょう。

★ 過去に犯した過ち<sup>あやま</sup>を文章化して、その状況や目の前にイメージした相手の方にお詫び申し上げます。 “天国にいらっしゃる方はこんな事はしない、天国にいらっしゃる方はきっとこうするだろう。” とか、“天国にいらっしゃる方はこんな考え方はしない、天国にいらっしゃる方はきっとこう考えるだろう。” という基準でやり直しましょう。

15

20

更に神格<sup>しんかく</sup>を向上させて戴くには、  
“清き高き御神霊<sup>ごしんれい</sup>なら、その時<sup>とき</sup>にどうするだろうか？”  
と考えて、清き高き御神霊<sup>ごしんれい</sup>と同じ様な考え方や行動をしましょう。

25

### 【神性化<sup>しんせい か</sup>とは】

- 神性化<sup>しんせい か</sup>とは、神の魂を持った人間の場合は、肉体を持っていても魂が神の霊格<sup>れいかく</sup>に戻ることであり、人間の魂の持ち主の場合は、魂が神の霊格に昇華することをいいます。
- 神の魂を持った人間ならば、神格に戻すことはそれほど難しいことではありませんが、人間の魂の人間が神格に精進するには、真剣に修行をしなければいけません。  
しかし、不可能ではないのです。

35

### 【3】地上の総てを浄める為に、苦しんでいる人霊・御神霊を救うこと

#### 【本当の世救い人救いとは】

- 5
- 不幸現象を根本から救うには、不運・不幸の人間ではなく、人間の背後で障りをもたらしている、邪霊・邪神と呼ばれている方々を救わなければなりません。
  - 人間の身体に憑いて直接病気を作っているのは、低層の邪な思いを持つ霊団なので、苦しめている人間に対して、直接の恨みはありません。
- 10
- 低層の霊団は、面白半分に障っているだけなので、比較的簡単に諭す事が出来ますが、力のない者が迂闊に他人に障っている低層の霊団を救ってしまうと、自分自身が、助けた相手を強く恨んでいる上層の・邪神と呼ばれている方々の攻撃対象になってしまいますので、『神』に祈り、ご守護をお願いしてから行いましょう。
- 15
- 救霊するからには「神界の地獄にいる御神霊」を諭せなければなりません。学びを深めて、「神界の地獄にいる御神霊」を諭して救う事が出来るようになりますようにしよう。
- 20
- 自分の言葉で地獄にいる霊や、神界の地獄にいる御神霊を諭して救うことが出来ると、とても大きな徳になりますから、積極的にいきましょう。

25 御神霊を諭すには、自分自身が“諭す内容の事”を“実行”出来るようになりますようにしよう。自分の霊格を本来の神格まで高めて戴けるように励みましょう。

★ 救いとは、徹底的に実行しなければ意味が無く、中途半端に助けてしまうと自分が苦しくなり、相手も完全に救えません。

30 地獄にいる御神霊を諭して救えるようになると、その功績で自分の霊格を急速に高めて戴けます。自分の霊格が御神霊より少し低くても、「僭越ですが…」と遜って行くと諭すことが出来ます。

35 神界の地獄にいる御神霊を救うことで、この世界は平和になります。

40 今までに守護神様を通して人類界に許されていた技は、障っている邪霊をその場所から“引き離す事”だけで、“天国に導く事”は出来ませんでした。更に、その邪霊を後ろで操っている御神霊を救う事などは、絶対に出来ませんでした。

45 『真理＝神理』の研究会は、『宇宙創造神』に直結の会ですから、神霊界の地獄に押し込められている御神霊達を諭して、本来の高い神界に救い出す事が出来るのです。当然の事として、邪霊も諭して、天国に導く事が出来るのです。

## ■ 天国の住人

天国の住人とは、何事にも感謝の出来る方ですから、いつも明るくて、素直で、誰にも暖かくて、優しく、話し方や立ち居振る舞いは丁寧で上品な方です。

5

### 【“明るい” とは】

辛いことがあっても、“これは私を鍛えるために、この試練を与えて下さったのだ。”と、お仕組みを下さった神様に感謝して、勇んで試練を乗り越えてしまうことや、酷い目に遭わ  
10 されても、“これは、私の前世の罪をこの方が消して下さったのだ。”と相手の方と、お仕組  
みを下さった神様に感謝申し上げることができることです。

### 【“素直” とは】

15 文字を分解すると、上に“主”その下に“糸”と“直”になります。  
“主”とは『天地創造の神』を表す文字なので『天地創造の神』と糸で直接繋がるという  
意味になります。

★ 『宇宙創造神』と『天地創造の神』は、表現は異なりますが、同じ『神様』です。

20

天=宇宙 地=地上

#### 素直の“糸”とは

25

『神』は救いたい人間を直接どうこうなさるのでは無くて、必ず他の方を使って働き掛けて下さるのです。

救いたい対象の人間に対して、その方その方に応じた肉体のある方を動かして救いを施されるのです。

30

“素直”の“糸”の役が、応身のミロク・応身のメシアと言えるでしょう。  
愛情を持って言って下さる方の意見には従いましょう。

### 【“温かく、優しく” とは】

困っている人や可哀想な人、又は動物や植物に対して温かく優しく接することです。

★ “この程度やればいだろう”というのでは、落ちている人を途中まで引き上げて手を  
40 離して再び落とす事ですから、やらないよりもっと悪い事になってしまうので、恨まれる  
事になります。

お世話をさせて頂く時には、相手の方が良くなるまで、徹底的にお世話させて頂く事で  
本当の感謝をされるのです。

“この程度やればいだろう”でなく、最後までお世話しましょう。



## ■ 祈りについて

### 【祈りとは】

- 感謝
- お詫<sup>わ</sup>び
- 下<sup>げ</sup>座<sup>ざ</sup>

5

- ・ 祈りのコツは声に出す事。  
声に出すことにより、祈りが宇宙に響きます。  
声の大きさは通常の会話くらいで良いです。  
声の大小で祈りの効果に違いはありません。

10

周りに聞かれたく無い時は、無<sup>む</sup>声<sup>せい</sup>音<sup>おん</sup>(息だけの声)でも有効です。

- ・ 自分の都合の良い時にだけ行うのではなく、朝晩祈りましょう。
- ・ 祈りの内容は具体的に神へ詳細に説明すると、閃<sup>ひらめ</sup>きの受信感度が向上します。  
⇒曖<sup>あい</sup>昧<sup>まい</sup>な内容では、たとえ神<sup>かみ</sup>々に祈ったのであっても伝わりにくいのです。
- ・ 他人の救われを祈る事は、『真理』に適<sup>かな</sup>っています。詳しい方法は《89P》にて解説
- ・ 過去形にするのも良いです。(例：こんなに早く救<sup>いた</sup>って戴<sup>だ</sup>いて、ありがとうございます。)

20

- ・ 『神』への祈りは、“『神』の御用にお使い頂きたい”は聞き入れて戴<sup>いた</sup>けます。

- ・ “〇〇を叶えて下さい”等は、祈りとは言いません。自己中心的な祈りだと、神<sup>かみ</sup>に見向きすらされません。

25

- ・ 同じ内容を幾日も続けて祈る“くどい祈り方”は、逆効果になります。

★ 過去に行った行為、想いなど誤っていた事を認識・自覚し、反省・お詫<sup>わ</sup>び・感謝をする事で救われます。

30

### 【具体的な祈り方について】

#### 神に通じる祈りと、通じない祈り

35

例) 病気の場合

#### 悪い例：神に通じない祈り

40 神様、助けて下さい、私の病気を早く治して下さい。宜しくお願<sup>ねが</sup>ひ致します。

★ 必要だからその状況にさせているので、いくら助けて下さいと祈っても、聞<sup>き</sup>いて戴<sup>いた</sup>けません。

## 良い例：神に通じる祈り方の説明

一日に何回でも、手を合わせて真剣に下記の①と②と③の順序で祈りましょう。

(注意：この祈りは3つセットで効果があるので、ひとつだけ祈っても効果がありません。

- 5 特に病状や霊障が辛く緊急を要する場合には、先ずは②から祈り、続いて①・③と祈りましょう。

病気以外の場合には、①の部分を自分の置かれている状況に合わせて組み替えて祈りましょう。

怪我をした時は、下線部分をその下の( )内の文章にして祈りましょう。

- 10 家族の代わりに祈る時は、〔私〕を〔家族の名前〕に入れ替えて下さい。  
他人の代わりに祈る時は、〔私〕を〔他人の名前〕に入れ替えて下さい。

### 15 ①『光の主神様』に対するお詫びと祈り

『大宇宙の総ての総ての創造主 大元の光の主神様』折角頂戴している大事な肉体を、私の管理不行き届きで、こんなに不具合にしてしまいまして、真に申し訳御座いません。

(私の不注意で、こんなに傷めてしまいまして、)

- 20 どうぞお許し下さい。

又こんな目に遇わなければならない私の罪穢をどうぞお許し下さい。

残る人生を、この肉体を大切に使用させて頂きまして、『真理＝神理』を世界に遍く弘めさせて戴くために、『光の主神様』の手足として、沢山にお使い賜れますよう、謹みてお願い申し上げます。

### 25 ② 憑霊に対するお詫び

私が憑いていらっしゃる皆様、私及び私の先祖・家族が皆様に犯してきた罪を、どうぞお許し下さい。そのため、皆様に、長い間大変つらい思いをさせてしまいました事、心よりお詫

- 30 び申し上げます。誠に申し訳ございませんでした。 注1

今後、このような事を二度と犯さないようにいたします。どうかお許し下さい。

皆様が一日も早く『光の主神様』にお許し戴けて、天国で『真理＝神理』を世界に遍く弘めさせて戴くために、『光の主神様』の手足として沢山にお使い賜れる幸せな魂霊として、昇華のお許しを戴けますよう、謹みてお祈り申し上げます。

- 35 注1 恨む切っ掛けになった事が有った時から現在までの間の事で、400年位が多い。

### ③『光の主神様』に対して憑霊の救われを祈る

- 40 『大宇宙の総ての総ての創造主 大元の光の主神様』どうぞ私に憑いていらっしゃる皆様の罪穢をお許し下さい。そして、尊いみ光と改めて幽界での修行の場をお与え下さい。そして一日も早く一刻も早く、天国で『真理＝神理』を世界に遍く弘めさせて戴くために、『光の主神様』の手足として沢山にお使い賜れる幸せな魂霊として、昇華のお許しを賜れますよう、謹みてお願い申し上げます。

## 例) ○○教を信仰している方の場合

### ① ○○教のご本尊様に対するお詫びと祈り

5 ○○教のご本尊様、折角頂戴している大事な肉体を、私の管理不行き届きで、こんなに不  
具合にしてしましまして、真に申し訳御座いません。どうぞお許し下さい。又こんな目に遇  
わなければならない私の罪穢をどうぞお許し下さい。

残る人生を、この肉体を大切に使用させて頂きまして、○○教のご本尊様の教えを世界に遍く  
弘めさせて戴くために、○○教のご本尊様の手足として、沢山にお使い賜れますよう、謹み  
てお願い申し上げます。

10

### ② 憑霊に対するお詫び

15 私に憑いていらっしゃる皆様、私及び私の先祖・家族が皆様に犯してきた罪を、どうぞお許  
し下さい。そのため、皆様に、長い間大変つらい思いをさせてしまいました事、心よりお詫  
び申し上げます。誠に申し訳ございませんでした。

今後、このような事を二度と犯さないようにいたします。どうかお許し下さい。

皆様が一日も早く○○教のご本尊様にお許し戴けて、天国で○○教のご本尊様の教えを世  
界に遍く弘めさせて戴くために、○○教のご本尊様の手足として沢山にお使い賜れる幸せな  
魂霊として、昇華のお許しを戴けますよう、謹みてお祈り申し上げます。

20

### ③ ○○教のご本尊様に対して憑霊の救われを祈る

25 ○○教のご本尊様、どうぞ私に憑いていらっしゃる皆様の罪穢をお許し下さい。そして、尊  
いみ光と改めて幽界での修行の場をお与え下さい、そして一日も早く一刻も早く、天国で  
○○教のご本尊様の教えを世界に遍く弘めさせて戴くために、○○教のご本尊様の手足とし  
て沢山にお使い賜れる幸せな魂霊として、昇華のお許しを賜れますよう、謹みてお願い申し上  
げます。

30

この祈り方は宗門宗派を問いません。

何の宗教を信仰している方でも、○○教のご本尊様の部分を入れ替えて祈ることができま  
す。

35 ○○教のご本尊様の部分を、仏教の方ならお釈迦様、大日如来様、阿弥陀様などのように  
入れ替えましょう。

キリスト教の方なら、イエス・キリスト様、と入れ替えて祈りましょう。

40 イスラム教の方なら、アッラーの神様、と入れ替えて祈りましょう。

天理教の方なら、天理王の命様、と入れ替えて祈りましょう。

自分が憶えていない前世で犯した罪も、真剣に祈れば相手の方に謝罪することができます。

### 前世の自分を恨んでいる方に対するお詫び

5 “私は肉体が有るので前世を思い出すことが出来ませんが、貴方が長年にわたって私を苦しめていらっしゃるのは、きっと私が前世で貴方を悔しい目に遭わせたのでしょうね。誠に申し訳ございません。どうぞお許し下さい。”と、丁寧に、何度もお詫びを申し上げます。

10 この祈りに合わせて、恨んでいる方の救われを願った喜捨を御奉納しましょう。

上記のお詫びを祈りの文に加えて、それぞれに置かれている状況に合わせて、自分に合った祈りの文章を作成しましょう。

15 『神』に通じ、憑霊に通じる祈りは、文章を作るだけでも、憑霊がそれをさせまいとお邪魔をします。

また、それを真剣に祈ろうとすることまでもお邪魔をします。  
つまり、それだけ強い効果のある祈りなのです。

20 お詫びの祈りによって、段々と強い恨みを持つ上層の方が出て来られるので、数回やって安心してはいけません。

一層真剣にやらなければならないのですが、『神』と憑霊に通じた祈りを、その後同じ文章で繰り返しても最初のような感覚は次第に無くなってきます。

その理由は、お詫びの祈りの対象になっている方に関しては、次第に上層の方が出てきており、今までの階層の方々に対するお詫びの祈りの文言では、次の階層の方には通じないという事なのです。

### ※恨みの霊団の説明は《44P》

恨みの霊との関係を会社に例えると、大会社との取引で大きなミスをして先方の社長が激怒してしまった場合、そのお詫びをする時に一般従業員の営業さんへのお詫びの仕方と、代表取締役である社長に対するお詫びの仕方は同じではありません。

30 社長に対しては、言葉遣い・身だしなみ・姿勢・心の持ち方等、誠心誠意を尽くすと思います。いい加減な言葉遣いだったら、取り次いで貰う事すらできないでしょう。

この例のように、お詫びの祈りが下の階層の方々に許して貰える祈りであっても、上の階層の方がそれで納得して下さるとは限らないのです。

35 ただし、内容が全く別物でないといけない訳ではありません。

祈りの文章に表れる言葉遣い・心遣いの違いが通じるか否かの差の一つとなるのです。

素直な感情表現の方が憑霊に届きやすく、許して頂けることが早くなります。

40 真剣な祈りをしていれば、“涙で顔がぐしゃぐしゃになる”のは当然の事なのです。

相手の方に申し訳ないという、真剣なお詫びをしているからこそ、申し訳なさで涙が出て、憑霊も涙を流して納得して、許してくれるのです。

このお詫びの祈りをさせていただくと、とても強いみ光に満たされ、全身が熱くなります。

『神』に通じる祈り。これこそが『神通力』<sup>じんつうりき</sup>なのです。  
病気以外の例

例文では実際に会員が2層目の霊団へ向けて作成したお詫びの文章を取り上げています。

- 5 同じ場所でも、個人差により細かい部分の表現方法が異なります。  
くどい言い回しは避けて、自分に合った表現で、相手の苦しみを理解できる文章になるように心掛けましょう。

10

例1) 身体の不自由についてのお詫び

① 『光の主神様』に対するお詫びと祈り

- 15 『大宇宙の総ての総ての創造主 大元の光の主神様』

私は長い間右腕が自由に使えず苦しんでいます。私は肉体を持っていますので前世のことを思い出すことが出来ませんが、前世はきっと多くの方々を酷い目に遭わせてきたのでしょ  
うね。申し訳ございません。どうかその罪をお許し下さい。

- 20 残る人生を、この肉体を大切に使用させて頂きまして、『真理＝神理』を世界に遍く弘めさ  
せて戴くために、『光の主神様』の手足として、沢山にお使い賜れますよう謹みてお願い申  
し上げます。

② 憑霊<sup>しょうげ</sup>に対するお詫び

- 25 私に憑いていらっしゃる皆様方、私は肉体が有るので前世のことは思い出すことは出来ま  
せんが、皆様方が長年にわたり私を苦しめていらっしゃるの、きっと私が前世で皆様方を  
酷い目に遭わせてきたからでしょうね。

誠に申し訳ございません。どうぞお許し下さい。

- 30 皆様方が一日も早く一刻も早く『光の主神様』にお許し戴けて、天国で『真理＝神理』を  
世界に遍く弘めさせて戴くために、『光の主神様』の手足として沢山にお使い賜れる幸せな  
魂霊として昇華<sup>しょうげ</sup>のお許しを戴けますよう謹みてお祈り申し上げます。

③ 『光の主神様』に対して憑霊の救われを祈る

- 35 『大宇宙の総ての総ての創造主 大元の光の主神様』

どうぞ私に憑いていらっしゃる皆様の罪穢をお許し下さい。そして、尊いみ光と改めて幽界  
での修行の場をお与え下さい。そして一日も早く一刻も早く天国で『真理＝神理』を世界に  
遍く弘めさせて戴くために、『光の主神様』の手足として沢山にお使い賜れる幸せな魂霊とし  
て、昇華<sup>しょうげ</sup>のお許しを賜れますよう、謹みてお願い申し上げます。

40

## 例2) 自分と家族の身体の不自由についてのお詫び

### ①『光の主神様』に対するお詫びと祈り

5 『大宇宙の総ての総ての創造主 大元の光の主神様』、私の母方の祖父は、ガンで左目と顔の半分を失い、祖母も大腸がんで苦しみ、そして、私は 10年以上左目に違和感を覚え、苦しんでおります。

私は肉体を戴いておりますので、前世を思い出すことが出来ませんが、きっと、他人様をひどい目に遭わせて来たのでしょうかね。

10 真に申し訳ございません。どうかお許し下さい。

私のこれからの人生を、お与え戴きました肉体を大切に使用させていただきまして、『真理＝神理』をこの地に遍く弘めさせて戴くために、『光の主神様』の手足として、沢山にお使いを賜れますよう謹みてお願いを申し上げます。

15

### ② 憑霊に対するお詫び

私及び先祖家族に憑いていらっしゃる皆様、私達は肉体がありますので、前世を思い出す事が出来ませんが、私の母方の祖父が、ガンで左目と顔の半分を失い、祖母は大腸がんで苦しみ、そして、私も 10年以上左目に違和感を覚え、苦しんできたという事は、きっと私及  
20 び先祖家族が、前世で皆様の事をひどい目に遭わせてきたのでしょうかね。

誠に申し訳ございません。どうかお許し下さい。

そのため、皆様に長い間、大変辛い想いをさせてしまいました事、心よりお詫び申し上げます。誠に申し訳ございませんでした。

皆様が、一日も早く『光の主神様』にお許しを戴けて、天国で『真理＝神理』を世界に遍  
25 く弘めさせて戴くために、『光の主神様』の手足として、沢山にお使い賜れる清き高き幸せな魂霊として、昇華のお許しを戴けますよう、謹みてお祈り申し上げます。

### ③『光の主神様』に対して憑霊の救われを祈る

30 『大宇宙の総ての総ての創造主 大元の光の主神様』、どうか私及び先祖家族に憑いていらっしゃる方々の罪をお許し下さい。

この方々に、尊きみ光と改めて幽界での修行の場をお与え下さい。

そして一日も早く、一刻も早く『光の主神様』にお許しを戴けて、天国で『真理＝神理』を世界に遍く弘めさせて戴くために、『光の主神様』の手足として、沢山にお使い賜れる、  
35 清き高き幸せな魂霊として、昇華のお許しを賜れますよう、謹みてお願いを申し上げます。

### 例3) 異性問題についてのお詫び

#### ①『光の主神様』に対するお詫びと祈り

5 『大宇宙の総ての総ての創造主 大元の光の主神様』、私はこれまで、交際相手の女性に度々裏切られてきました。

私は肉体を戴いておりますので、前世を思い出すことが出来ませんが、きっと、私に障っている方をひどい目に遭わせて来たのでしょうかね。

真に申し訳ございません。どうかお許し下さい。

10 私のこれからの人生を、この方にお許しをいただいて、『真理＝神理』をこの地に遍く弘めさせて戴くために、この方ともご一緒に、『光の主神様』の手足として、沢山にお使いを賜れますよう謹みてお願いを申し上げます。

#### 15 ② 憑霊に対するお詫び

私に憑いていらっしゃる方、私は肉体がありますので、前世を思い出す事が出来ませんが、私が交際相手の女性に度々裏切られてきたという事は、きっと私が前世で貴方の事をひどい目にあわせてきたのでしょうかね。

誠に申し訳ございません。どうかお許し下さい。

20 そのため、貴方に苦しい思いをさせてしまいましたこと、心よりお詫び申し上げます。

誠に申し訳ございませんでした。

貴方が、一日も早く『光の主神様』にお許しを戴けて、天国で『真理＝神理』を世界に遍く弘めさせて戴くために、『光の主神様』の手足として、沢山にお使い賜れる清き高き幸せな魂霊として、昇華<sup>しょうげ</sup>のお許しを戴けますよう、謹みてお祈り申し上げます。

25

#### ③『光の主神様』に対して憑霊の救われを祈る

『大宇宙の総ての総ての創造主 大元の光の主神様』、どうか私に憑いていらっしゃる方の罪をお許し下さい。

30 この方に、尊きみ光と改めて幽界での修行の場をお与え下さい。

そして一日も早く、一刻も早く『光の主神様』にお許しを戴けて、天国で『真理＝神理』を世界に遍く弘めさせて戴くために、『光の主神様』の手足として、沢山にお使い賜れる、清き高き幸せな魂霊として、昇華<sup>しょうげ</sup>のお許しを賜れますよう、謹みてお願いを申し上げます。

35

#### 例4) 財産的なことについてのお詫び

##### ①『光の主神様』に対するお詫びと祈り

5 『大宇宙の総ての総ての創造主 大元の光の主神様』、私の母方の実家は、連帯保証人として多額の借金を積み、会社が火事で全焼し、そして振り込め詐欺に遭うなど、財産的に苦しんでおります。

私達は肉体を戴いておりますので、前世を思い出すことが出来ませんが、きっと、他人様をひどい目に遭わせて来たのでしょうかね。

10 真に申し訳ございません。どうかお許し下さい。

私達のこれからの人生を、お与え戴きました環境を生きさせていただきまして、『真理＝神理』をこの地に遍く弘めさせて戴くために、『光の主神様』の手足として、沢山にお使いを賜れますよう謹みてお願いを申し上げます。

15

##### ② 憑霊に対するお詫び

私及び先祖家族に憑いていらっしゃる皆様、私達は肉体がありますので、前世を思い出す事が出来ませんが、私の母方の実家が、連帯保証人として多額の借金を積み、会社が火事で全焼し、そして振り込め詐欺に遭うなど、苦しんできたという事は、きっと私及び先祖家族  
20 が、前世で皆様の事をひどい目にあわせてきたのでしょうかね。

誠に申し訳ございません。どうかお許し下さい。

そのため、皆様に長い間、大変辛い想いをさせてしまいました事、心よりお詫び申し上げます。誠に申し訳ございませんでした。

皆様が、一日も早く『光の主神様』にお許しを戴けて、天国で『真理＝神理』を世界に遍  
25 く弘めさせて戴くために、『光の主神様』の手足として、沢山にお使い賜れる、清き高き幸せな魂霊として、昇華しょうげのお許しを戴けますよう、謹みてお祈り申し上げます。

##### ③『光の主神様』に対して憑霊の救われを祈る

30 『大宇宙の総ての総ての創造主 大元の光の主神様』、どうか私及び先祖家族に憑いていらっしゃる方々の罪をお許し下さい。この方々に、尊きみ光と改めて幽界での修行の場をお与え下さい。

そして一日も早く、一刻も早く『光の主神様』にお許しを戴けて、天国で『真理＝神理』を世界に遍く弘めさせて戴くために、『光の主神様』の手足として、沢山にお使い賜れる、  
35 清き高き幸せな魂霊として、昇華しょうげのお許しを賜れますよう、謹みてお願いを申し上げます。



## 例5) 結婚と子孫に恵まれないことへのお詫び

### ①『光の主神様』に対するお詫びと祈り

#### 5 『大宇宙の総ての総ての創造主 大元の光の主神様』

私は、結婚出来なくて、子孫を残せないでいますので、将来の事を考えると非常に悩み苦しんでおります。

私が、このような状態にあるのは、肉体があるので前世を思い出す事が出来ませんが、私及び先祖家族が、障っている方々を、きっとひどい目に遭わせてきたからでしょうね。

#### 10 真に申し訳ございません。どうぞ お許し下さい。

これからは、その方々にお許し頂いて、皆様と共に『真理＝神理』を世界に遍く弘めさせて戴くために、『光の主神様』の手足として沢山にお使い賜れますよう、謹みてお願い申し上げます。

15

### ② 憑霊に対するお詫び

私に憑いていらっしゃる皆様、貴方々が長年にわたって私を苦しめていらっしゃるの、私及び先祖家族が貴方々をきっとひどい目に遭わせたのでしょね。

誠に申し訳ございません。どうかお許し下さい。

#### 20 皆様が一日も早く『光の主神様』にお許し戴けて、天国で『真理＝神理』を世界に遍く弘めさせて戴くために『光の主神様』の手足として沢山にお使い賜れる幸せな魂霊として昇華のお許しを戴けますよう謹みてお祈り申し上げます。

### 25 ③『光の主神様』 に対して憑霊の救われを祈る

(本人の名字)

『大宇宙の総ての総ての創造主 大元の光の主神様』どうぞ、〇〇家の先祖家族に障ってこられている方々の罪をお許し下さい。

そして、尊いみ光と改めて幽界での修行の場をお与え下さい。

そして一日も早く一刻も早く、天国で『真理＝神理』を世界に遍く弘めさせて戴くために、

#### 30 『光の主神様』の手足として沢山にお使い賜れる幸せな魂霊として昇華のお許しを賜れますよう、謹みてお願い申し上げます。

## 例6) 自分と自分の先祖家族に非道い目に遇わされてきた方へのお詫び

### ①『光の主神様』に対するお詫びと祈り

- 5 『大宇宙の総ての総ての創造主 大元の光の主神様』、私は幼少の頃に父親を大腸癌で亡くし、母子家庭で色々な苦勞をしてきました。
- 現在、私達は肉体を戴いていて、前世を思い出すことは出来ませんが、このような目に遇わなければならなかったのは、きっと他の方を酷い目に遇わせたのでしょうか。
- 真に申し訳御座いません。どうぞ、お許し下さい。
- 10 これからの人生を、この方々にお許し頂いて、『真理＝神理』を世界に遍く弘めさせて戴くために、この方々とも、共に『光の主神様』の手足として、沢山にお使い賜れますよう、謹みて、お願い申し上げます。

### 15 ② 憑霊に対するお詫び

- 私達、先祖家族を恨んでいらっしゃる皆様、私達は、現在肉体を持っていて前世を思い出すことは出来ませんが、私達が一家の大黒柱を失って苦しまなければならなかったのは、きっと皆様を酷い目に遇わせて来たのでしょうか。
- 誠に申し訳ございませんでした。どうぞ、お許し下さい。
- 20 皆様が一日も早く『光の主神様』にお許し戴けて、『真理＝神理』を世界に遍く弘めさせて戴くために『光の主神様』の手足として、沢山にお使い賜れる、清き高き魂として、昇華しょうげのお許しを戴けますよう、謹みて、お祈り申し上げます。

### 25 ③『光の主神様』に対して憑霊の救われを祈る

- 『大宇宙の総ての総ての創造主 大元の光の主神様』、どうぞ私達、先祖家族に障っていらっしゃる皆様の罪穢をお許し下さい。
- そして、この方々に尊きみ光と改めて幽界での修行の場をお与え下さい。
- そして、一日も早く、一刻も早く『真理＝神理』を世界に遍く弘めさせて戴くために『光の主神様』の手足として、沢山にお使い賜れる、清き高き魂として、昇華しょうげのお許しを賜れますよう、謹みて、お願い申し上げます。
- 30

## 例7) 結婚に関して障っている方へのお詫び

### ①『光の主神様』に対するお詫びと祈り

- 5 『大宇宙の総ての総ての創造主 大元の光の主神様』私は心が満たされる女性に巡り逢えず、孤独な人生で苦しんできました。
- 現在、肉体を載っていて前世を思い出すことは出来ませんが、きっと障っている方に同じような、寂しく、悔しい思いをさせてきたのでしょうか。
- 真に、申し訳御座いません。どうぞ、お許し下さい。
- 10 これからの人生を、この方とも一緒に『真理＝神理』を世界に遍く弘めさせて戴くために『光の主神様』の手足として、沢山にお使い賜れますよう、謹みて、お願い申し上げます。

### ② 憑霊に対するお詫び

- 15 私の結婚に関して障っていらっしゃる皆様、私が今世において、心が満たされる女性に巡り逢えず、孤独な人生で苦しんで来たのは、現在、肉体を持っていて前世を思い出すことは出来ませんが、きっとあなたを裏切って来たのでしょうか。
- 誠に、申し訳御座いませんでした。どうぞ、お許し下さい。
- あなたが一日も早く『光の主神様』にお許し戴けて、『真理＝神理』を世界に遍く弘めさ
- 20 せて戴くために『光の主神様』の手足として、沢山にお使い賜れる、清き高き魂として、昇華のお許しを戴けますよう、謹みて、お祈り申し上げます。

### ③『光の主神様』に対して憑霊の救われを祈る

- 25 『大宇宙の総ての総ての創造主 大元の光の主神様』私の結婚に関して障ってこられた方々の罪穢をお許し下さい。
- そして、この方々に尊きみ光と改めて幽界での修行の場をお与え下さい。
- そして、一日も早く、一刻も早く、『真理＝神理』を世界に遍く弘めさせて戴くために『光の主神様』の手足として、沢山にお使い賜れる、清き高き魂として、昇華のお許しを賜れま
- 30 すよう、謹みてお願い申し上げます。

## 自分に、誰かが憑いて、辛い時

今、私に憑いていらっしゃる方、貴方はご自分が楽になりたくて、私に憑いたのですか？

5 そうだと言う反応を感じたら、下記のように言いましょう。

それなら、このお守りに書いてある(日本国)群馬県前橋市荒牧町707-3に在る、『真理＝神理』の研究会の道場で、天国に行かせて戴ける方法を詳しく指導していますから、そこで学んで天国に行かせて戴きましょう。

10 違うと言う反応が出たら、下記のように言いましょう。

貴方の子孫の方を救って貰いたいのですか？

そうだと言う反応を感じたら、下記のように言いましょう。

では、その救って貰いたい方の過去世を覗いてみてご覧なさい。

15 更にその前世を覗いてみてご覧なさい。

それでも、まだその方を救って欲しいですか？ (ほとんどの霊がイエの反応をします。)

『神仏』は絶対の平等なのですね。

子孫の方を救いたければ、貴方が先に天国に行ってから、子孫の方と相手の方を指導しましょう。

20

この後、場合によっては下記のように続けましょう。

詳しい天国に行かせていただく方法をまだ聞いた事が無い場合は、このお守りに書いてある(日本国)群馬県前橋市荒牧町707-3に在る、『真理＝神理』の研究会の道場で、天国に行かせて戴ける方法を詳しく指導していますから、そこでまず貴方が学んで、天国に行か

25 せて戴き、子孫の方を指導する力をつけましょう。

“『神仏』は絶対の平等なのですね。”以降を簡略する場合は、下記のように言いましょう。

子孫の事は、総て『神仏』にお任せして、貴方は天国に行かせて戴きましょう。

このお守りに書いてある(日本国)群馬県前橋市荒牧町707-3に在る、

30 『真理＝神理』の研究会の道場で、天国に行かせて戴ける方法を詳しく指導していますから、そこで学んで天国に行かせて戴きましょう。

※ 憑霊の状況に応じて、簡略しましょう。

注意事項として

35 「〇〇しては駄目ですよ」と相手(恨みの霊)を否定する言い方で無く、“天国にいらっしゃる方は、こんな時にはどうなさるでしょうね。”と穏やかな言葉で言いましょう。

御神霊の場合は、下記のように言いましょう。

40 『真理＝神理』の研究会の二階の道場に、額に入った書面があります。

その中に、御神霊の方々が、本来の大きく魅力的に成れて、幸せ一杯な家庭が許される方法が記されていますので、そこで学んで大きな力を付けて、神界にある『真理＝神理』の研究会に加入して、『光の主神様』のご用に沢山にお使い戴きましょう。

## 他人が苦しんでいるのを、『神様』にお願いする場合

『神様』、お願いが御座います。

〇〇が△△で苦しんでおります。

5 〇〇に障っている方を、『神様』のお力で、きっぱりと、そちらの世界にお連れ下さいませ。

そして、この方々を、ご指導下さる方を、お使わし下さいまして、改めて、幽界での修行の方法を、詳しくご指導下さいませ。

10 そして、1日も早く、天国にお許し下さいまして、『神様』の御心みこころに適かなった、神の子として、『神様』のご用に、沢山にお使い戴ける、清く高き幸せな魂に、お許し下さいますよう、謹みて、お願い申し上げます。

誠に、有り難う御座います。

15

### 解説

祈るコツは、助けて戴いたのちに、『神様』の御用にお使い下さい！と祈ることです。このように、“『神様』の御用”という内容が一緒になっていることが、『神様』に通じる祈りとして重要になります。

20 霊障が比較的軽い場合には上記の祈りで有効ですが、命にかかわる程の重病や怪我の場合には、『78P』の祈りと同時に憑霊ひょうれいの救われを願う‘喜捨’をしましょう。

★ 更に効果的な祈り方は、この方を『神』のお役に立てるように早く気付かせてあげて下さいと祈りましょう。

25

自分の子孫が苦しんでいたり、または自分が立ち上げた教団の信者が困っていたりする場合に、助けを求めて憑霊ひょうれいがすがって来た場合の対処法

30 私わたしに助けたすを求めて憑もている方かたへ申しあげます。

貴方あなたがご自分じぶんの子孫しそんの救われすくを願ねがって、私わたしに憑もているのなら、それは違ちがうんですよ。

もし、此方こちらから貴方あなたの子孫しそんに対して、直接働きかけたとしても、貴方あなたの子孫しそんは、私の言うことを絶対ぜったいに聞き入れないでしょうね。

35 本ほん当とうに貴方あなた自身じしんが、ご自分じぶんの子孫しそんを救すくいたいのであれば、その子孫しそんの方かた、或あるいはその方かたの身近みぢかな人ひとを介かいして、私わたしに働はたらきかけて下さい。

貴方あなたには、私わたしに障さわるだけの霊力れいりよくがあるので、今いま、私わたしが申しあげた仕組しぐみを起おこすことが、出来るでしょう。

40 88頁の“子孫のぞの前世ぜんせいを覗のぞいてご覧なさい”と言いい、《子孫のぞがそうならなければならない罪つみを作つくっている事》を知しって貰もらうことも有効有効です。

自分が救われたくて憑もいてくる方は簡単に諭なぐさめますが、自分の大事な人を助けて欲しいとすがってくる場合には強く障さわってくるので、憑もかれた人はとても辛くるくなります。

45 ※ 現在は、子孫を救って欲しい憑霊用のお守りを頒布しています。



## 【お詫び<sup>わ</sup>】

- ・ お詫びとは、罪を反省して、謝罪をすることです。
- 5 ・ 行うからには真剣に行いましょう。真剣なお詫びでなければ相手には届きません。
- ・ 自分の都合で中断したり、心を込めずに口に出すだけでは逆効果になりますので、更に靈障が悪化します。

10

15

## 【下座<sup>げざ</sup>】

20

靈格<sup>れいかく</sup>が高ければ高いほど、人に接する時の姿勢は低いのです。

例えば、他人の欠点を見て“この人は靈格が低い人だから…”と見下すのではなく、

- 25 ① この方を通して勉強する機会をお与え戴けましてありがとうございます。
- ② この方のお陰で自分が今まで他人に迷惑をかけた事に気付かせて頂きましてありがとうございます。
- 30 ③ この方のお陰で悩み苦しむ人、弱い人の心を知る事ができました、ありがとうございます。
- ④ 少しでもその方の良い所を見つけたり、その方から何かしらお世話になっている事を見つけて感謝する。

35

等々・・・

実<sup>みの</sup>るほど、頭<sup>こゝべ</sup>を垂<sup>た</sup>るる、稲穂<sup>いなほ</sup>かな。

40

## ■ 喜捨

### 【喜捨の心得】

5 金銭を『神』に捧げるといふ事は、労働の対価を捧げる事なので、その人の働いた時間分を奉仕した事になります。

‘喜捨’したお金は、『真理＝神理』を世界に遍く弘めさせて戴くためにお使い下さい。

‘喜捨’させて戴いて、ありがとうございます。”と感謝して、忘れましょう！

また、強い霊障に遭っている方が自分や家族の名前で御奉納を続けていると、恨んで憑いている方から見たら、“自分達だけ救われようとしやがって、許さん！”と、益々強く障ってきますから、例2・例3・例4、を優先して、自分の金額は少なくして、回数は1/3程度にしましょう。

霊障の元である障っている方々のお名前で‘喜捨’させていただく時には、この方々に誠心誠意なお詫びをして、『神』に、この方々の救われを祈って御奉納しましょう。

15

### 【喜捨の御奉納方法】

‘喜捨’を行うには、3通りあります。

- 20 ・ 直接『真理＝神理』の研究会の道場に参拝して喜捨をさせて頂く方法。
- ・ 自宅で書いて、郵送等で『真理＝神理』の研究会に送る方法。
- ・ Fax かメールで‘喜捨’の内容を書いて『真理＝神理』の研究会宛に送信して、金融機関から送金する方法もあります。

25 ‘喜捨’を行う時は、記入後に声に出して読み上げて、『神』に祈りましょう。

“対象の方に尊き神光を賜りますようお願い申し上げます。そして、『神』の御用にお使い賜れますようお願い申し上げます。”と祈りましょう。

### 30 【喜捨の具体的な内容の例】

『真理＝神理』を世界に遍く弘めさせて戴くためにお使い頂きたい場合（例1）

障っている方のお名前で‘喜捨’する場合（例2・3・4）

35 重病の方の平癒を祈って‘喜捨’する場合は、多額を一回だけ御奉納するよりも、小額でも良いですから定期的に何回も御奉納する方が効果があります。

喜捨は書かせて頂くだけでも、『神』に通じて大きなご守護がありますから、どんなに症状の悪い病人でも、喜捨と祈りを何回か繰り返していくと、恨みの心で障っている方に届きますので、障っている方は攻撃の手を休めますから、症状が好転してきます。

40 その後に、霊を諭せる力を持っている方が諭すと、障っている霊が救われて、病気が平癒します。

ただし、この方法の‘喜捨’は、本人か家族が行うのは良いのですが、本人か家族の依頼を受けない他人が行なってははいけません。



## 他人の救われを願って御奉納する場合（例5）

他人を、“『神の子』として、『神』の御用にお使い戴けますよう『真理＝神理』を学ぶ機会をお与え下さい。”と、祈って‘喜捨’させて戴く事は、『神』のお気に召す行為ですから、祈る方の霊格も高まります。

5 他人の幸せは進んで祈らせて頂きましょう。

お世話になった方が亡くなった時や、誰かに自分が被害を与えてしまった時に、その方の救われを願って‘喜捨’を行う場合は、願う内容を具体的に記入しましょう。

## お世話になった方へ感謝の気持ちを込めて（例6）

10 お世話になった方へお礼の気持ちで捧げる場合には、お世話になった方の名前を書きます。同時に、お世話になった方のご先祖様や家族にも感謝を込めて御奉納させて頂きましょう。

## ※勉強会に参加される場合の効果的な‘喜捨’のタイミングについて

15 勉強会に参加される時に喜捨する場合は、帰り際よりも、勉強会開始までに御奉納した方が効果的です。

喜捨を行うと、その対象の方が、その時から勉強会への参加が許されるため、一緒に学ぶことができますので、救われも早いのです。

また、複数の内容で喜捨する場合は、事前にレポート用紙等に内容・日付・御奉納者・金額を一覧にして記入しておき、会場にて、その紙と合計金額を封筒に入れて喜捨することもできます。

封筒に入れる喜捨の内容の一覧は、縦書きでも横書きでもどちらでも結構です。

封筒には、表面の“喜捨”の文字の下に“明細在中”と記入して、裏面は図2を参考にし、日付・御奉納者・合計金額を記入して下さい。

25

【喜捨を御奉納する場合の書き方】

例1) 『真理』神理』を世界に遍く弘めさせて戴くためにお使い下さい

5 例2) 個人にだけ障っている時

山田太郎に障っている方一同 ※山田太郎の部分を障られている方のお名前に入れ替えましょう

山田太郎に胃癌を作っている方一同 ※山田太郎と胃癌を適宜入れ替えましょう

10 例3) 祖父母、両親、自分のように、代々に強い障りが有る場合 ※〇〇を障られている方の名字に入れ替えましょう

〇〇家の先祖家族を恨んでいる方一同

〇〇家の先祖家族が過去世に於いて非道い目に遇わせてきた方一同

特に重傷・重篤な時には、右記の両方のお名前【喜捨】を御奉納すると良いでしょう。

例4) ご自分なりに、申し訳が無いという心を込めて、左記を参考にして、適宜応用してお書き下さい。

個人名だけでなく、組織名、団体名、施設名等でもよろしい。

山田太郎の心臓に障っている方一同 山田花子の腰に憑いている方一同

山田花子の水子の霊一同 山田花子の〇〇の具合を悪くしている方一同

山田太郎の仕事に障っている方一同

山田太郎が前世に非道い目に遇わせてしまった方一同

山田太郎が羨ましくて障っている方一同

〇〇家の先祖家族が羨ましくて障っている方一同

〇〇家の先祖家族を恨んで障っている方一同

〇〇家の先祖に一家皆殺しにされて恨んでいる方一同

〇〇家の先祖に非道い目に遇わされて恨んで障っている方一同

山田太郎家の敷地内の地縛の霊一同

株式会社〇〇〇の工場敷地内の地縛の霊一同

〇〇〇会館の敷地内の地縛の霊一同

例5) 他人の救われを願って

〇〇の犠牲者一同

〇〇の魂を安らかにお導き下さい ※お世話になった方が亡くなった場合等

山田太郎が怪我をさせた〇〇さんが早く退院できまようお願ひ申し上げます ※交通事故の場合等

例6) お世話になつてゐる方々へ、感謝の気持ちを込めて

株式会社〇〇〇の社長役員及び従業員の家  
の先祖家族一同 《※ 図1》

株式会社〇〇〇の取引先の家  
の先祖家族一同

株式会社〇〇〇のお客様の家  
の先祖家族一同

社長役員や、先祖家族と書く場合には、横に並べて書きます。

この場合、立場が上の方を敬うために、少し段差を付けます。

立場が上の方を向かつて右側に書きましょう。《図1参照》

15 自分のご先祖様に感謝する場合には名字だけで良いですが、他人に感謝する場合には、相手の名前をフルネームで記入します。

山田太郎さんが、自分のご先祖様にご守護を感謝する場合

山田家の先祖家族一同

山田太郎さんが、鈴木一郎さんに対して感謝の気持ちを込めて喜捨する場合

鈴木一郎家の先祖家族一同

### 書き方のポイント

会社名が長い場合など、文章の長さに応じて、二行、三行と分けて、全体のバランスに注意して書きましょう。

裏面には、日付、差出人の名前、御奉納金額を記載します。 《図2参照》

祈り同様に、なるべく刻銘に記入しましょう。

また、喜捨する時の思いや心構えが、とても重要になります。

表

図 1

裏

図 2

5

喜  
捨

10

株式会社○○○の社長  
役員及び

15

従業員の家の先祖  
家族一同

20

○○年○月○○日  
御奉納者の名前  
金額○○○○円

25



30

山田太郎家の先祖が  
過去世に於いて非道い目に  
遇わせて来た方々一同

35

40

先祖家族を含めてお詫びの喜捨する場合に配偶者がいる方は、左記のようにご主人の名前の左側に奥さんの名前も書きましょう。  
先祖と家族の文字の高さは、先祖の方を少しだけ上になる様に書きましょう。

# ■ 輪廻転生

## 【輪廻転生とは】

- 5 ・ 人間は死んで肉体を失っても、再び生まれ変わります。
- ・ 胎児の心臓が動き出せる状態になると魂が入り、それによって心臓が動き出します。
- ・ 生まれ変わると、前世の行いが反対になる事が多いです。
- 10 例として、前世で男性を大勢泣かせてきた女性は、幽界で、30～40人もの、女性に対して恨み骨髄の男性に50～60年間も攻められて辟易へきえきしていますから、生まれ変わった時に、男性に対し異常に潔癖になります。  
(前世で女性を大勢泣かせてきた男性は、幽界で女性に攻められることになります。)
- 15 ・ 生まれ変わると、立場が逆になる事が多いです。  
奥さんないがしを蔑ろないがしにしていると、次には自分が妻になり、前の妻が夫になって、その夫から同じ様な目に遭わされて苦しむことになります。  
つまり、今、連れ合いから苦しめられている方は、前世は立場が逆で、同じように苦しめたということです。
- 20 前世が夫婦だった人たちが、再度、夫婦になる確率は80%くらいです。  
その内の30%は、夫だった方が妻に、妻だった方が夫になります。  
その他の例としては、前世の加害者が、生まれ変わった時に被害者になります。  
前世で人に冷たくしていると、生まれ変わった時に人に冷たくされます。
- 25 ・ 生まれ変わると、男性が女性になり、女性が男性になることも多いです。  
(三分の一くらいの方が、性別が変わります。)  
そうすると、男っぽい女性、女っぽい男性になります。
- ・ 前世と同じ性別のときは、男なら“より男らしい”男性に、女なら“より女らしい”女性
- 30 性になります。
- ・ 人間の魂の人間は、平均400年くらいで転生しますが、神の魂を持った人間は、希まれにしか人間界には降りて来ないので、人間に生まれたとしても、霊格れいかくの高い方は数千年単位で生まれ変わります。
- 35 ・ 希まれに前世の記憶を持った人間もいます。
- ・ 生前の行いが悪いと、動物や害虫などに転生させられる事もあります。  
例として、人の秘密を嗅ぎ回ったりしている人は、犬に転生し、他人に甘えてばかりの
- 40 人は、猫に転生します。  
人の陰口かげぐちや心に突き刺さる発言あふをする人、主おもに女性は、血をいっぱい吸ってから叩き潰たたきつぶされる蚊あぶに転生して、次には虻あぶに転生して、という具合に段階を経て大きな肉食動物に転生していくのです。
- 45 他人が近寄り難い立ち居振る舞いをする人、主おもに男性は、ゴキブリなど、人間に嫌われる昆虫に転生します。

この様に、人間として生きていた時の行いによって、転生する行き先が変わります。

## 【動物について】

- 5 「神」は、いきなり人間を創る事は出来なかったので、先ずは微生物を実験的に創ったのち、虫やネズミ等の小動物といった具合に段階的に大きい生物を創ってこられたのです。
- 動物の生態系は、地上を管理する役割を果たしています。
- 10 家庭で飼われている犬、猫、または家畜は、ほぼ100%前世が人間でした。
- 過去に人間だった動物は、話しかけることによって、前世は人間だったことを思い出させることができます。

15 例：人間に迷惑を掛ける動物、例えば通行人に意味もなく吠える犬の目を見て“**お前は、前世は人間だったんだろう！**”と話し掛けてみましょう。  
そうすると殆どの犬は“**はっ！**”とした顔付きをしますから、次に“**今度生まれ変わる時には、人間に戻して戴けるよう頑張るんだよ！**”と言って上げましょう！  
その後は、むやみに吠えなくなる犬が多いです。  
20 貴方も犬に吠えられた時には、この事を試してみましよう！

上記の方法は、人間にも応用出来ます。

25 重度な精神障害者や認知症の方で、いつも無意味な声を出したり、行動が予測出来なくて困った行動をする方に対しては、相手の目をじっと見て、“**〇〇さん！あなたの魂はちゃんとしているんですよ！**”と呼びかけると、相手は“**はっ！**”とした反応をして、その後の行動が穏やかに変わります。

貴方も困っている方に教えて上げましょう！

30

## 【食肉について】

- 35 動物(家畜)・魚に転生した罪は、人間に食べられる事が最大のカルマ消しになります。つまり、家畜や魚というのは、前世は人間であることが多いのです。
- 動物の肉を食べることによって、魂が動物的な波調になってしまい、霊層が下がってしまうという心配をして、食肉を絶つ方も居ますが、食肉が原因で霊層が下がることはありません。  
ただし、食べ過ぎや偏食は健康を害する原因になりますので、注意しましょう。
- 40 食肉を悪い事として捉えてしまうと、その心の持ち方が霊層低下につながってしまいますので注意しましょう。

## 【動物霊の狐について】

霊的に向上した人の所には、識別眼を養うために狐を派遣されることがあります。

狐は、大体大袈裟なことを言って騙します。

5 狐の特徴は、大きな事を言うことです。(大神だと名乗る、大きな数を言う等)

また、聞いていて楽しくなる話しをするのも特徴です。

本物といつの間にか巧妙にすり替わり、最初は本当の事を言って信用させて、だんだん嘘の方が多くなっていくことが多いです。

狐に憑かれると背中が重くなる等、体調が悪くなってきます。

10

霊界にいる狐の数が多い理由は、水の神中心の物質を発展させる時代に、稲荷をあちこちにお奉りして、商売をするところに働く狐を派遣したためです。

お供え等をきちんとすれば、狐達もちゃんと働いてくれたのです。

15 その時代の商売は、どちらかと言えば自分だけが良ければいいと、ごまかしたり、相手を騙すことが通用していました。

しかし、現在では『神』のご計画が変わってブレーキが掛かり、それでは上手く行かなくなりました。

これからは、誠実な商売に切り換えて行かなければ成功しません。

つまり、狐の活動は、既にその役割を終えているのです。

20

そのため、龍神界に続いて、狐の世界も消滅させることになりました。

狐達に人の姿に戻して戴く方法とその期限を事前に告知した上で、二段階で消滅させました。

25 まず、政治とマスコミの世界に関係している狐の世界については、2009年7月21日の正午をもって消滅しました。

次に、2009年10月14日の24時をもって総ての狐の世界が消滅しました。

その際、御神霊(分魂)は全員人の姿に戻りましたが、人間の魂のごく一部の方が人間に戻らなかったためにゲヘナの炎で焼かれました。

30

## ■ 対人関係

### 【社会の構成】

5 人が集団になると、自然に格差が発生します。

**A** ( 5 %)…自分で計画して、いろいろと工夫して努力する方

**B** (1 5 %)…そこそこ努力する方

**C** (6 0 %)…言われたことをする方

10 **D** (1 5 %)…怠けたがる方

**E** ( 5 %)…害をもたらす方

※この場合、**A**は、主に神の魂を持った人間です。

15 ここで**D・E**を外すと、残りの**A・B・C**の中から新たに同じ割合の格差(**A～E**)が発生します。

また、外した**D・E**だけで集団を作ると、この中にも新たな格差(**A～E**)が発生します。

20 ★ この法則は、**神霊界**でも同じです。

25

### 【嫉み・妬みについて】

30 ・ 他人との会話で愚痴や悪口に対して同調してしまうと、同調した自分の霊格も下がります。

この場合、うなずいても駄目ですから、聞き流すか、話題を変える努力をしましょう。

35 ・ もし、あなたがカウンセラーなどの仕事をしていて、相談を受けた時に愚痴を言われたら、相手の言い分をすべて吐き出させた上で、『真理』を説きましょう。

40 ・ どうしても駄目な場合は、“陰口を言うということは、聞かされている関係ない人のことまでも、心で殴ってるのと同じだと聞いた事があります。”と言いましょう。

40



## 【ムツとしている相手に、上手く対応する方法】

- ・ 相手をさりげなく褒めてみる。さりげなく褒められて嫌がる人はいません。
- 5 ・ 意見が対立するときは、“だって…”ではなく“ああ、そうなんですか”と、**感心**してから質問をしましょう。**感心**して質問すると、より良い結果になります。  
“そうなんですか。それで、これはどうなんでしょうか？”という具合に質問しましょう。  
相手は間違いが在れば自分で気づき、修正します。
- 10 初対面の方に対しては、相手に**関心**を持って相手の事を質問すると、此方に好意を持ってくれますから、次には此方の話しも聞いてくれますので、商談などでもうまくなります。

★ **感心**とは、“優れたものとして、深く感じて心を動かされること”です。

- 15 ★ **関心**とは、“その事に特に興味を持って心を寄せること”です。

## 【嘘を見抜く方法】

- 20 ・ 頑固を自慢にしているような人の鼻は、とても大きく曲がっています。  
また、嘘をついている時には鼻がとろーんと長く垂れ下がっていますから、とろーんと垂れ下がっている鼻の人の話には気をつけましょう。
- 25 ・ お子さんが嘘を言っていると感じた時には、子供に鏡を見せて“こんな長くなった鼻でいいの？嘘を言うと、神様が鼻を長くしてしまうんだよ！”と言いましょ。
- ・ 嘘を言うと鼻が大きくなるという、アメリカの医学論文もあります。

## 【子供がイジメに遭ったときの対処法】

- ・ イジメてくる相手の事を、“可哀想な人だと思いなさい”と子供に言い聞かせましょ。  
あなたも、イジメをする子は可哀想な子供だと思いましょ。
- 35 そう思うようになると、相手の魂よりもこちらの魂の靈格が高くなりますから、今までと同じ事をされても苦にならなくなり、相手も自然にイジメをしなくなります。
- ・ ある程度成長した方の場合、相手をジッと見つめて“可哀想な方ね…”と言いましょ。
- 40 ・ 上記の方法は、社会人のセクハラ被害の対策にも応用できます。

## 【意思表示のコツ】

- 自分の気持ちを相手に中断されずに伝えるには、葉書<sup>はがき</sup>や手紙を書くといいでしょう。
  - 5 ・ 集団に向かって話をする時に、“皆さん”と呼び掛けても、同じ集団内にいても自分に呼び掛けていると思わない方もいるので、“〇〇の◎◎さん”など、その場に合わせてアレンジして、集団の全員が注目するように工夫してから呼び掛けると良いでしょう。
- ★ 霊の世界でも同じです。
- 10 集団の御霊<sup>ごれい</sup>を諭<sup>さと</sup>す場合、全員が諭<sup>さと</sup>す内容を聞いているとは限りません。

## 【注意のコツ】

- 15
- “〇〇しては駄目です！”のように、たとえ正論であっても理由を説明しないで感情だけで相手から強制的に“はい”と言わせるのは効果的ではありません。  
押し付けで注意された相手は、心の底から受け入れてくれません。
  - 20 ・ しっかりと理由を説明して、質問形式にして相手の意思で“はい”を導き出すと、相手を不快にさせないで受け入れて貰う事が出来ます。
  - 人間は自分が好きな人の話は受け入れ易いので、人に物事を頼む時には事前に好感度を上げておくと受け入れて貰いやすくなります。  
25 そのためには日頃から笑顔で接して、言葉に先立って“いつもありがとうございます”という言葉が掛けましょう。  
この言葉は相手の方の、今までの事を認めて感謝することになるので、相手が自分に好意を持ってくれるのです。
  - 30 自分から声を掛ける時は、  
**〇〇さん、いつもありがとう！ ところで◎◎の件だけれど………と続けましょう。**
  - 先方から声を掛けられた時は、  
**あっ、〇〇さん、いつもありがとう！ なに？ ……と聞きましょう。**
  - 35 ・ 人間は、機嫌が良い時にはあまり考えずに“良いよ”と言います。
  - 40 ・ 人に注意をする時には、“おにいちゃん”“お嬢<sup>じょう</sup>ちゃん”と親しみをこめて話しかけると、話を聞いてくれます。  
相手が女性の場合は、中年でも、老年でも“おじょうさん”と話し掛けると喜ぶます。
- 45

## 【合わせ鏡】

- あの人のこういう所が面白くない！ あの人が変われば良いんだ！
- この人のあんな所が嫌いだ！ あの人が変われば付き合っやる！
- 5 ● この人のココを直してくれれば、私だって納得するのだ！

この様に相手の悪い所を変えようとしても、変わることはありません。

それよりも、相手が自分に対してどうしてそうなるのか、自分の欠点に気付いて、自分が先に変わると、その途端に相手も変わってしまいます。

10

自分に全く同じ所が有るから相手の悪い所が目立って気になる事を、合わせ鏡の理と言います。

対人関係で争いがあるときは、自分の中にあるモノと同じ対応をされるので争いになります。

15

腹がたつ相手の行為 ⇒ 自分が相手に行っていることに対する反応 ⇒ 鏡に映っている自分に腹を立てていることと同じことです。

合わせ鏡の理の恐ろしい所は、自分が変わらずに相手ばかり責めていると、その姿が反射する様に、自分の周りに広がり、周りの人達が自分を責めてきたり批判してくるようになるのです。

20

相手に至らない所が有る場合や相手の失敗は“許す”ことで、自分の魂が向上します。

25

相手が変わらなければ、自分が変われ ⇒ 昔から言われています。

『真理』からいえば、“気が付いた者から先に変わらなさい”ということなのです。

30

～下記は、寄せられた体験談の一つです～

職場の同僚と些細な事から不仲になり、数ヶ月間嫌な思いをしていましたが、

『真理＝神理』の勉強を始めてから、相手に対して明るい声で

“お早うございます！いつもありがとうございます。今日も宜しくお願い致します。”

と挨拶をしていたら、いつの間にか関係が修復されて、仲直りが出来ました。

35

40

45

## ■ 閃き

### 【閃きのコツ】

5 脳波は、普通の脳の活動ではベータ波が出ていて、リラックスして記憶力が上がっている状態ではアルファ波が多くなって、瞑想状態などの精神活動の盛んな時はシータ波になりません。

守護神、指導霊、守護霊からのお知らせを受信するには、脳波はアルファ波からシータ波でなくては出来ません。

10 脳波は、脳年齢を若返らせる機械を使用しているとベータ波になってしまいます。

守護神、指導霊、守護霊からのお知らせは、閃きで直接脳に入るので、いつもアルファ波がシータ波になっていなくて、閃きが入りません。

### ※ 閃きに従わないで失敗してしまった場合

15

例：渋滞にはまっている時に何気なく視線を送った脇道に、“そういえば、この脇道から別のルートがあったような・・・”と一瞬閃いたが、“まあいいや”と、閃きを無視してそのまま渋滞に乗って失敗した場合など。

20

閃いたことを実行しないで失敗してしまった場合は、閃きを下さった方にすぐにお詫びしましょう。  
何故ならば、閃きというのは、守護神様、指導霊、守護霊が閃かせて下さるので、何回も無視してしまうと、閃きを頂けなくなってしまうのです。

25

### 【嘘から出た誠】

30 例：ある日、会員Aは“今から一週間救霊活動をしたら、お前のカルマを全て清算する。”と頭の中で声が聞こえてきました。

後からわかった事ですが、実は、この閃きを送った方は、Aと敵対している御神霊だったのです。

35 敵対している御神霊は、Aが実践出来る筈が無いと思って“からかった”つもりだったので、Aが本当に実践してしまったので、結果的に相手を参らせて救ってしまったのです。

嬉しい声……………守護神、指導霊、守護霊など、自分を御守護して下さっている存在です。  
嬉しいくない声……………自分の邪魔をする存在です。

40

★ 敵対する御神霊が働く嫌がらせも『神』が容認した仕組みなので、閃きが入ったら送り主を分析しないで、従いましょう。

## ■ その他 勉強会であった話

### 【背筋を伸ばすコツ】

5 腰骨を意識して立てます。

横から見たベルトの角度  
赤い線を基準に姿勢を  
確認しましょう。

10

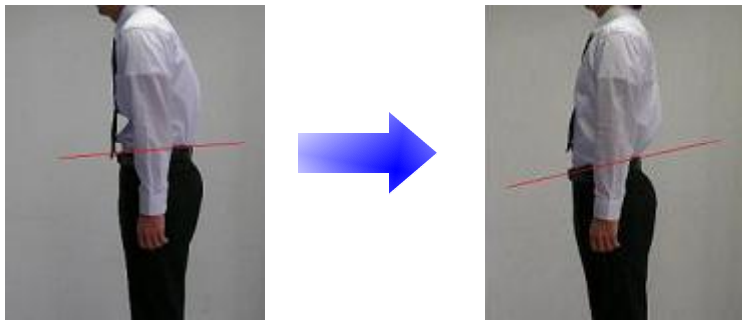

★ 背中や背骨に意識を集中すると、肩や背中に余計な力が入ってしまい、不自然な姿勢になってしまいます。

15 一方、腰骨を立てる様に腰に意識を集中すると、自然に綺麗な姿勢を作ることが出来ます。

★ 自分自身の体の管理として、体を柔らかくすることが大切です。特に腰を柔らかくすると姿勢がよくなります。

体を柔らかく保つと、怪我もしなくなるし、頭脳明晰でいられます。

20

姿勢は靈格にも影響しますので、普段から綺麗な姿勢を保つように心掛けましょう。

### 【声の大きさについて～人生成功のコツ～】

25 声の大きさは、普通よりもちょっと大きめの方が人生で成功します。

世の中を見ても、成功している人は、みんな声が大きいです。

大きいと言っても、バカでかい声とは違います。

バカでかい声の例として、電話をしながら大声を張り上げる人がいますが、このような人は、成功しません。

30 こういう人は、いろいろな配慮や相関関係の考えが足りない人です。

電話は、マイクの部分に声が通れば良いので、そこに向かって話せば小さな声でも通じて、他の人の迷惑にならないのです。

大きな声で話しているために、周りの人は電話も出来ないという状況ならば、その人は、周りの方に対する配慮が一切無いということです。

35 また、何かあった時に、その一点しか見る力が無いということです。

他の関係はどうだろうと見渡す思いやりが無いということです。それは成功しません。

小さい声の人は、自分の意志が相手に伝わらないから、自然に無視されてしまいます。

周りの人に、何を言っているか分からないと思われたら、自分の意見も通らないし、成功もしません。

40 普通の人生よりもちょっと良い人生を送りたいのなら、普通よりもちょっと大きめの声で話しましょう。

相手に“えっ？、えっ？”とか“何て言ったのだろうか？ もう一回言ってくれ。”等と聞き返されることのないように、普通に聞こえるように言いましょう

明るい声で、普通よりちょっと大きめの声という人が、人生の成功者です。

## 【戦争とは】

ほとんどは、<sup>しんれいかい</sup>神霊界で起こっている<sup>ごしんれいどうし</sup>御神霊同士<sup>けんりよくあらそ</sup>の権力争いが原因です。

5

## 【骨肉の争い】

憎い相手に対して、殺しただけでは怒りが収まらないで、死体の肉を喰った<sup>あげく</sup>挙句、残りの骨までを砕いて喰ってしまうという過去の中国であった習慣を表した言葉で、恨みの想念が  
10 とても強い状態を意味します。

## 【自殺者の罪】

15 『神』から与えられていた大事な肉体を、自分勝手に自ら傷付け殺してしまった罪になります。

自殺した方の霊は、寂しくて辛い感情を持ったままなので、波調の合う寂しい心の方に憑依することがあります。

憑依された方は、自殺したくなってしまう。

20

お詫びの例：折角『神』から<sup>ちようだい</sup>頂戴している大事な肉体を、自ら傷付け、命を絶ってしまいまして、真に申し訳ございません。どうぞお許し下さい。

## 25 【<sup>はんざいひがいしゃ</sup>犯罪被害者と<sup>いぞく</sup>遺族の<sup>そうねん</sup>想念】

自分の家族が犯罪に巻き込まれたり、<sup>ひど</sup>酷い目に<sup>あ</sup>遇わされたことを犯人に対して“絶対に許さん”とか“<sup>きまつけい</sup>極刑を望む”という姿勢は、地獄に落とされている恨みの霊と全く同じ<sup>そうねん</sup>想念なので、恨みの霊と波調が合い、いつまで経っても霊障から解消されません。

30 また、心の持ち方がそのまま変わらなければ、死後、地獄に落とされてしまいます。

前世で被害者と加害者の関係が逆で、お互いのカルマを清算する場合には、凶悪な犯罪を犯したのに犯人が捕まらなかったり、罪に対して刑が軽い場合があります。

35 ★ 被害者と加害者との関係は、前世で直接関わっていたとは限りません。

自分も家族も不幸な目に<sup>あ</sup>遇わないように、『神』に好かれるようにしましょう。

40

## 【生命保険について】

『真理＝神理』を学ぶものは、基本的に『神』に護られていますから、人間界の常識を基準に生命保険に加入して自己防衛する行為は、『神』から見たら、非常に面白くありません。

- 5 しかし、火災保険や自動車の車両保険や任意保険、掛け捨ての傷害保険などは、その保険金が出るような仕組みを起こして、経済的に助けて下さる場合がありますので、入れる時には加入していた方が良いでしょう。

## 10 【ホームレスについて】

家族との縁<sup>えん</sup>を切っていたり社会の体裁<sup>ていさい</sup>を気にしていない方は、現世<sup>げんせ</sup>に執着<sup>しゅうちやく</sup>が無く涅槃<sup>ねはん</sup>に近い状態なので、亡くなる時にはあつと言う間に幽界<sup>ゆうかい</sup>へ旅立ちます。

しかし、その後にある幽界<sup>ゆうかい</sup>での修行で天国に行けない方が多いです。

- 15 ※ 涅槃<sup>ねはん</sup>とは… あらゆる煩惱<sup>ぼんのう</sup>が消滅<sup>しょうめつ</sup>し、苦しみを離れた安らぎ<sup>きょうち</sup>の境地を表します。  
つまり、そのまま天国に行ける状態になることです。

★ ホームレスの他に乞食<sup>こじき</sup>という表現がありますが、両者は全く違う意味なのです。

- 20 ホームレスとは、家を失い、やむを得ず路上での生活や野宿<sup>のじやく</sup>をしている方を指します。定住先<sup>ていじゆせん</sup>が無いだけなので、仕事をしていたり、社会復帰<sup>こくこ</sup>を試みたりする方もいます。一方、乞食<sup>こじき</sup>は人に頼ることばかりを考えて生きている方であり、中には家を持っているにもかかわらず恵まれていないフリをして物乞<sup>ものこ</sup>いをする方もいます。

25

30

## 【仏教用語】

・ 真如…………… 宇宙不変の法則  
(真の如し⇒本物の様な⇒偽物 という解釈ではありません)

5

・ 大日如来…………… 大きな日(光)が来るが如し

・ 施無畏の力…………… 畏れの無い＝相手に絶対的な安心感を与える力  
(施無畏者とは、観音様のように安心して頼れる方の事です。)

10

・ 阿弥陀様…………… 無量光 (無量大数＝漢字で表せる最大の数の単位)

## 【お経について】

15

お経とは本来、お釈迦様が肉体を持った人間に対して“このように生きよ”と、正しい生き方を説いたものなので、肉体を脱ぎ捨てた死者に対し拝誦する事はお経の目的外の行為です。

そのため、お経によって亡くなった方の魂を天国（極楽）に導くことは出来ません。

20

★ お釈迦様が教えを説いた時代には文字が無かったので、口伝のみで継承されていました。時代が進み変わり文字が出来て文章化されましたが、長い年月を口伝で伝えられたので、釈迦の説いた内容とは変わってしまったものが多いのです。

25

霊格が高い方がまとめた文章は、霊格の低い方が読んだ場合、全体を正しく理解することが出来ません。  
同じ内容の事でも霊格によって理解度が変わるので、間違った解釈をしてしまいます。

30

～勉強会の中で紹介されたお経～

●般若心経 (仏教の全ての宗派で最も重要とされているお経です)  
智慧ある者はこうするものだということが示されているお経です。

35

※関連《49P》【虚の世界】

●大般涅槃経 (真如苑の教えの元になっているお経です)  
いろいろな動物の足跡があるが、象の足跡が一番大きい。  
その一番大きい象の足跡のように、この教えは一番偉大で尊いという前置きの後、過去の事を悔やんではならないということが示されているお経です。  
農民は、春に種を蒔き、草取り等をして育てて、秋に収穫を迎えます。  
その時に、冷害の時にもっと水を入れておけば良かった等、あの時、ああすれば良かった、こうすれば良かった等、そういう事を悔やまないのです。  
しかし、何年か後にまた同じような現象が起こった時に、その経験が生きるのです。  
等々過去の事を振り返って悔やまないようにと示されています。

45



●観音経（仏教の全ての宗派で重要とされているお経です）

“観音様、助けて下さい！”と祈れば、何があっても必ず助けて下さることが示されているお経です。

海が荒れて船が難破なんぱしそうになっている時に、乗船者のうち1人でも“観音様、助けて下さい！”と祈れば、荒波が治まって助りますよ。

毒蛇等に襲おそわれそうになって絶体絶命の時でも、“観音様、助けて下さい！”と祈れば、たちまちのうちに退散ぞくして助かりますよ。

賊おそに襲われて刀で斬きられそうになった時でも、“観音様、助けて下さい！”と祈れば、刃がボロボロになってしまって助かりますよ。

10 等々のことが示されています。

日蓮上人にちれんしょうにんは、佐渡に流された時に、2回打ち首になりかけました。

しかし、1回目は、どうしても執行役が刀を振り下ろすことが出来ずに助かり、2回目は、やっとの思いで振り下ろしたものの、刀が刃こぼれして、首を切り落とすことが出来なかったので助かったということです。

15 観音様は、何があっても助けて下さる御方おかたですので、苦しい時、辛い時に“観音様、助けて下さい！”と祈ると、負担を軽くして下さいます。

但し、これは消すべきカルマや、与えられた鍛えの全体量が減ったのではなく、先送りになったということです。

20 ローンの返済に例えると、1回あたりの支払い金額を減額し、返済の回数を増やして期間を延長したことになります。

反対に、“どんどん鍛えて下さい！”と祈って、更に大きな苦しみや辛さを感謝で乗り越えていくと、その時の負担は増えますが、期間は短くなるということです。

25 本当に良い世界に行くためには、天国にいらっしゃる方と同じ考え方、行動ができるようにならなければなりません。

## ■ 魂の向上を目指し、開運したい方へのメッセージ

私達の目的は、『神』からの『絶対的な信頼』を得る事なのですから、『神』に対して、先ずは我々が心の底から『神』を信頼しなければなりません。

5 我々が心の底から『神』を信頼する事よって《相応の理》となり、初めて『神』からの信頼を得る事ができるのです。

10 金銭的に厳しいからとか、突発的にどうしても外せない用事が入ったなどの理由で、勉強会に参加しないと言う選択は、『神』を信頼しているとは言えません。

それは、『神』より自分優先の判断をしている事になりますから、『神』に信頼されません。

15 その方の生涯の利益を考えて、愛情を持って勉強会に誘って下さっているのですから、愛情がある方の意見に素直に従うほうが、『神』からの信頼を得る事ができるのです。

心に迷いが生じたら、思い出して下さい。

20 『神』が気に入った者は繁栄させて、  
気に入らない者は破滅にするのが原則なのです。  
貴方が今行っている事は『神』のお気に召す事ですか？

25 勉強会では、『神』に好かれる行為と『神』に嫌われる行為を学んでいますが、その時には解ったつもりでいても、実際にお金や仕事を絡めて試されると仕事を取ってしまって、『神篩い』で落とされてしまう方が多いのです。

30 『神』は、『神』のご計画を完成させる作業に大きく使える、本当に信頼できる魂を選び出しておられるのですから、ここで仕事を取ると、『ああ、この者は本当には使えないんだ！』とガッカリされてしまうのです。

『真理＝神理』の勉強会で学んだ事を自然に自分のモノにしてしまい、『神』に好かれる行為を自然にできるようになると、“在るがまま なすがまま”の“お坊さんと赤ちゃんの話”の様に素晴らしいご褒美を戴けるようになるのです。

35 自分の身体は『神』のお身体の一部であり、他人の身体も『神』のお身体の一部ですから、『神』を愛す心は、自然に他人も愛するようになれるのです。

40 『神』の御心を考えて、毎日を自分で自分を誉めてやれるくらいに、『神』中心に生きていきましょう！

『神』はとてもお喜び下さり、信頼して下さいますから、自然に開運させて下さるのです。

# 『真理＝神理』の十教訓

## 一、総てにおいて『神』優先

『神』は気に入った者は繁栄させて、気に入らない者は破滅にするのが原則なのです。私達は、『神』のお力によって、生かされているのですから、何があっても『神』を第一にしましょう。

## 二、好き嫌い・善悪の判断をしない

『神』は、私達の持つ悪いカルマを消して、本当の幸せへと導いて下さっているのです。人間の浅知恵で、目先だけで判断しないようにしましょう。

## 三、あるがまま、なすがままに生きよう

人間界に起こる一見して不幸に見えることは、『神』が、私達を本当の幸せにするために、私達のカルマを消すプログラムを発動して下さっているのです。何があっても、素直に受け入れましょう。

## 四、強すぎる正義感は罪の元

『神』は、その人の持つ悪いカルマを消すために必要だから、可哀想な状況を経験させているのです。人間社会の正義感では、その人を本当に救うことは出来ないばかりか、自分にその人の悪いカルマを付け替えられます。『真理』に基づいて行動をしましょう。

## 五、強すぎる母性愛も罪の元

子供や弱い立場の人をかばったり、甘やかす事は、〈愛〉ではありません。『神』のお仕組み（プログラム）に沿って、必要な経験をさせる事で、逞しく成長していただけるのです。

## 六、我と慢心に向上なし

貴方の力だけで成功したものではありません。『神』や守護霊といった方々のお仕組み・ご守護により、うまくいったのです。勘違いしてはいけません。

## 七、プライドを捨てよ

大事な事は、簡単なのです。プライドと我が邪魔をして、いるから、難しく感じるのです。謙虚で素直な気持ちで、忘れないようにしましょう。

## 八、総ての事に感謝しよう

『神』が今の貴方に最適な状況・環境を準備して下さいのです。「たったこれだけ」ではなく、「こんなにして戴いて」と心の底から感謝をすることで、『神』も「もっと何かしてやろう」と思われるのです。

## 九、「何でも許す」心を持つ

憎まれた子も『神』に使って戴いているのです。今の貴方に必要だから、その方がそこにいらっしやるのです。清く高き魂ならば、どのようにするのか、考えましょう。

## 十、『真理』を説いてまわろう

地上を天国にするお手伝いをするのです。せっかく知り得た幸せへの道です。沢山の方々に、『真理＝神理』を、説いてまわります。

以上を日々の指針として、  
周囲の規範となるべく、努力しましょう。

平成二〇年 四月二十四日 『真理＝神理』の研究会

# 『真理』の十訓

昔の電通鬼の十訓を参考にしました

- 一、『真理』を弘める事は自分から「創る」べきで与えられるべきでない
- 二、『真理』を弘めるとは先手先手と「働き掛け」ていくことで受け身でやるものでない
- 三、『真理』を弘めるには 大きな立場で取り組み 小さな立場では己を小さくする
- 四、『難しい相手』を狙え そしてこれを教化し遂げるところが『真理』に適う
- 五、取り組んだら「放すな」何があっても放すな 目的完遂までは・・・
- 六、周囲を「引きずり回せ」引きずられるのと引きずられるのは永い間に天地の開きができる
- 七、「計画を持って」長期の計画を持っておれば忍耐と工夫とそして正しい努力と希望が生まれる
- 八、「自信を持って」自信がないから君の話には迫力も粘りもそして厚みすらない
- 九、頭は常に「全回転」八方に気を配って一分の隙もあってはならない  
『神理』を弘めるとはそのようなものだ
- 十、「摩擦を恐れるな」摩擦は進歩の母 積極の肥料だ でないと君は『神理』から取り残される

## 神霊界の地獄で修行している御神霊へ

5 全宇宙を貫いている『真理しんり』イコール』かみのり』の教えを理解して、神界、幽界、人間界の関係を改めて認識することで、あなた方が今までに犯してきた罪を認識して、『大元の光の主神様』にお詫び申し上げてお許し戴く為の具体的な内容に気付く事ができます。

10 『大宇宙の総ての総ての創造主 大元の光の主神様』の御光みひかりに包まれた『真理しんり』イコール』かみのり』の勉強会が、毎月の第三・第四の土曜日と日曜日の二日間、群馬県前橋市荒牧町707-3 『真理しんり』イコール』かみのり』の研究会で開かれますから、そこに参加して授業を受けましょう。

授業の中に何をお詫びすべきなのか、何をやり直すべきなのかを示される事でしょう。

15 気付いて実践して『神』に許されたら、貴方も神界に有る『真理しんり』イコール』かみのり』の研究会に加入して、この素晴らしい『真理しんり』イコール』かみのり』の教えを、神界、幽界、人間界の全世界に弘める活動を行いましょ。

## 身に付けている『真理＝神理』のお守りの文章

- 『神仏』が気に入った者は繁栄させて、  
5 気に入らない者は破滅にするのが原則なのです。  
貴方が今行っている事は『神仏』のお気に召す事ですか？  
天国に行かせて頂くのには「天国にいらっしゃる方はこんな事はしない、きっとこうなさるだろう！」と言う基準で反省すれば良いのです。
- 10 1つお詫びをして、1つ反省してと繰り返すと、どんどん許されて、たちまち天国にお許しいただく事ができるのです！  
どんなに罪深い方でも天国に行けるのですよ！  
苦しくても絶対に人の身体に憑いてはならないのです。  
人の身体に憑くと天国に行けませんよ！
- 15 詳しい天国に行かせていただく方法をまだ聞いた事の無い方は、日本国群馬県前橋市荒牧町707-3に有る『真理＝神理』の研究会の部屋で指導していますから、そこに行って学んで天国に行きましょう。  
貴方の指導霊様をお呼びして、今までの御無礼をお詫びして、  
20 連れて行って頂きましょう！  
どうぞお元気で、さようなら！

- お守りが眩しくて見えない方の指導霊様『光の主神様』真に真  
にありがとうございます。と繰り返して祈る事をご指導下さい。  
25

- ※ 御霊に力が不足している時は、お守りが眩しくて読む事ができません。  
また、群馬県にある『真理＝神理』の研究会の道場まで、自分1人で行く  
30 ことが出来ませんので、お守りの文に下の2行を追加しました。

- ※ 他人に憑いている方に対して、  
“〇〇さんに憑いている方、これよをご覧下さい。”と言った時には、数秒後  
35 に“この方々の指導霊様、どうぞ宜しくお導き下さい。”と祈りましょう。

## 身に付けている子孫を救って欲しい人霊向けの、 『真理＝神理』のお守りの文章

5

『神』が気に入った者は繁栄させて、気に入らない者は破滅にするのが原則なのです。

10 子孫を救って欲しくて私に憑いている方、その子孫の過去世を覗いてご覧なさい。

更にその前世を覗いてご覧なさい。

これでも無条件で救って欲しいですか？

貴方は今苦しい所にいるのでしょうか？

15 では、先ずは貴方が天国に行って、力を付けてから、子孫を指導しましょう！

そうすれば、子孫の運命が変わりますよ！

20 天国に行かせて戴ける方法は、日本国群馬県前橋市荒牧町の『真理＝神理』の研究会の道場で指導していますから、そこに行って学んで、天国に行かせて戴きましょう！

どうぞお元気で、さようなら！

25

30

35

40